PRIMER AÑO — Núm. 143. | PORTE PAGADO | Dirección, Redacción y Administración: AVENIDA DE MAYO 769 | Buenos Aires, Viernes 2 de Junio de 1916

Biblioteca de la Universidad FCS La Plata

La Época

Todas las cartas destinadas a la Redacción deben ser dirigidas al Director.

Como el diario no puede responsabilizarse por los manuscritos que se le envíen, ruega a los autores guarden copia de ellos.

Dirección Telegráfica: EPOCA; Buenos Aires

Teléfono: Unión Telefónica 5194, Avenida.

...rio, ... Nocetti, ... Arturo S. Bosch, Joaq... ...an y Rodolfo Gowland; profe... a los señores José Parodi

PRECIOS DE SUSCRIPCION:

CAPITAL

Un mes $ m/n. 1.70 — Tres meses $ m/n. 6 — Seis meses $ m/n. 10 — Un año $ m/n. 20

PROVINCIAS

Un mes 2 — Tres meses 6 — Seis meses 12 — Un año 24

EXTERIOR

Un mes $ oro 2 — Tres meses $ oro 6 — Seis meses $ oro 12 — Un año $ oro 24

Número del día 0.06 — Número atrasado (dentro de los 30 días) 0.20 — De fechas anteriores 0.50.

LA EPOCA se envía directamente por correo a toda persona que lo pida acompañando el importe correspondiente. Los pedidos de suscripciones para el interior de la República se atenderán por cualquier número de días a razón de 0.08 por ejemplar.

VEASE EN LA PAGINA FINAL LA INFORMACION DE ULTIMA HORA

2 DE JUNIO DE 1916

Capitulación

Ha ocurrido lo previsto. Dentro del sistema aplicado por el gobernador bonaerense al manejo de la cosa política—régimen un tanto napoleónico en su desenfadado despotismo—no podían subsistir ciertas veleidosas autonomías de agrupaciones que sólo conservaban una aparente independencia frente al jefe conservador de La Plata. De modo que la capitulación del P. D. P. es un fenómeno esperado; cierra lógicamente su elíptica, siempre relativa al núcleo central del ugartismo. Para resistir esa atracción eran menester una complexión ética y una entereza cívica que el partido Demócrata no poseía, dada la imposibilidad evidente de improvisar una moral para dotar con ella la organización hechiza y artificial de un partido que sólo tenía de tal las apariencias exteriores. Porque a pesar de todos sus esfuerzos, la agrupación demócrata no pasó jamás de ser una partícula segregada del régimen. Un átomo rebelde que había de retornar, fatalmente, a su sistema originario, atraído hacia él por una identidad de composición que reclamaba, naturalmente, su reintegro. Inútilmente trató de engañarse a sí mismo y de sofisticar al país con una aparente fiereza de actitud que mal disimulaba su debilidad interna. En cierto cuento de Andersen, el hombre de nieve, amasado por la travesura inquieta de los muchachos, no puede resistir la seductora atracción del hogar, cuyas llamas resplandecen en las ventanas próximas. El deshielo reveló que el hombre de nieve estaba amasado sobre un viejo calorífero; la sugestión del fuego quedaba explicada. El partido Demócrata tampoco pudo contrarrestar la atracción del señor Ugarte; se explica el hecho porque fué organizado sobre un plan político categóricamente ugartista. Como el hombre de nieve, acaba de ceder a una irresistible vocación orgánica...

Se equivocan los que crean que nos satisface esa lastimosa capitulación de una fuerza política que, en mejores manos y sin vicios de origen, pudo llenar una función provechosa para el país. Absolutamente; como partido la fracción demócrata no podía ser adversaria nuestra, pese a su reiterada pretensión de disputarnos el triunfo. Mediaba demasiada distancia entre esa agrupación y la Unión Cívica Radical, para que jamás pudiéramos computarla como un antagonista terrible. Reconocemos, en cambio, que había allí materia prima para un partido de oposición parlamentaria, útil en el futuro como fuerza de contralor. Misión modesta, desde luego, para una entidad que aspiraba a gobernar el país, pero más adecuada a sus fuerzas que la desmesurada tentativa que se propuso sin éxito. No pareció suficiente, empero a los demócratas.

Empujado por su vanidad y su ambición, el P. D. P. ha naufragado en aguas ugartistas. Peor aun: acaba de capitular, arriando la bandera tan estrepitosamente izada en la asamblea del Coliseo. Depuestos sus capitanes, entrega sus elementos mediante un pacto que apenas salva una desteñida apariencia de dignidad. Ha dejado de ser un partido para transformarse en una entidad vasalla del ugartismo. Que obedezca a sus destinos ya que careció de la energía necesaria para rectificarlos de acuerdo con un probo y enérgico concepto democrático.

Deja el episodio una severa lección de moral política. Demuestra como la vanidad y la petulancia — aliados, es cierto con taras congénitas bien visibles—han conducido una entidad hacia su ruina. El P. D. P. aspiró a ser una Unión Cívica Radical conservadora, copiando todas las formas externas de nuestra organización y hasta ensayando, momentáneamente, copiar nuestro programa. No podía ser radicalismo y quiso ser antirradicalismo. Durante cierto tiempo, blasonó de una virtud cívica cuya pureza—dicho sea de paso—resultaba ligeramente sospechosa. Fué por entonces que el partido Demócrata se esforzara en señalar su distanciamiento del ugartismo, cuyos vicios gustaba de flagelar en público y en privado. Por desgracia, esa austeridad ficticia contrariaba naturales inclinaciones. Volvió lentamente hacia su punto de partida dócil al reclamo del señor Ugarte. La asamblea de anoche señala la postura final de ese desastroso repliegue. La fórmula del Coliseo fué depuesta; el programa, declarado caduco y el partido, frustráneo. El P. D. P. ha sido, y sus sobrevivientes aguardan órdenes de La Plata. Omitimos una reflexión final que no podría ser otra cosa que una inscripción de lápida.

EL DÍA POLÍTICO

FUERZAS AFINES...

Los dirigentes socialistas negaron siempre y muy airadamente, su pacto con las agrupaciones conservadoras. Eran invenciones radicales particularmente execrables entre todas las cosas dignas de execración que tiene la Unión Cívica Radical.

Muy bien. Pero acaba de aparecer una curiosa manifestación, que brindamos al mago socialista. Ya no somos nosotros, exclusivamente, los que descubrimos sus trapisondas con el régimen. Son sus mismos aliados, los que confiesan ingenuamente esa inteligencia secreta.

En el acta de la asamblea demócrata celebrada anoche puede leerse lo siguiente:

"Se resolvió autorizar al presidente del comité Nacional para que, en unión de dos miembros del mismo comité, comunicara al partido Socialista y a los partidos afines..."

Por cierto que la afinidad socialista estaba descontada ya cuando al iniciarse la asamblea el doctor Roca manifestó "que se trataba de provocar un acuerdo con las demás fuerzas políticas afines..."

Es obvio que si los demócratas no considerasen "fuerza afín" con la suya a los socialistas no les habrían hecho una comunicación que es evidentemente una invitación...

Decididamente, asistimos a una curiosa aberración del raciocinio. Los conservadores y demócratas declarándose afines con el socialismo y viceversa. Los detestables políticos criollos del brazo de Engels y Marx...

EL REHEN DEVUELTO

Al mismo tiempo que la noticia de la capitulación del P. D. P. ante el ugartismo, se anuncia la próxima reposición del doctor Loza en el gobierno correntino. El sincronismo de ambas versiones es significativo. Quiere decir, simplemente, que el señor Ugarte devuelve el rehén que retenía por mano del interventor, una vez obtenido el propósito perseguido. Ya no necesita rehenes demócratas el señor Ugarte porque la agrupación denominada P. D. P. es tributaria suya, una porción más o menos numerosa en el conglomerado electoral que milita bajo sus órdenes.

De modo que el acto final de la intervención correntina corrobora crudamente la inmoralidad política que inspiró todos sus actos. Hemos asistido a un acto de filibusterismo mal disfrazado bajo las apariencias de una intervención federal que en ningún momento atendió al recto cumplimiento de su cometido. No solo han sido defraudadas las aspiraciones de la opinión independiente correntina, deseosa de una intervención enérgica e imparcial, sino que se ha hecho cooperar a la nación en un amaño político del peor género posible. Y el presidente no se ha percatado de nada...

✪ ✪ ✪

UNA VERSION

Se nos informa a última hora que el señor Ugarte ha ofrecido dos ministerios en el gobierno futuro a los miembros dimitentes del extinto binomio demócrata. Se trata de una compensación destinada a paliar las amarguras de la abdicación.

Según nuestras informaciones, el señor Alejandro Carbó ocupará el ministerio del Interior; en cuanto al doctor de la Torre, le ha sido ofrecido el ministerio de guerra. Parece que el señor Ugarte puso particular empeño en que fuera aceptado este último ofrecimiento...

✪ ✪ ✪

AL MAESTRO, CUCHILLADA

La crónica reservada de la asamblea de anoche revela que las resoluciones adoptadas distan mucho de ser la resultante de un pensamiento unánime. Lejos de ello, se produjo un exasperado debate entre latorristas y roquistas. La propuesta del delegado santafecino señor Tedy, que se decía directamente inspirado por el doctor de la Torre, fué rebatida acerbamente por los roquistas más caracterizados. La aceptación del pacto constituye, en realidad, un rudo descalabro sufrido por el señor de la Torre dentro de su propio partido y por obra de su propio lugarteniente. El señor Roca ha aplicado el viejo dicho, dando al maestro la cuchillada...

✪ ✪ ✪

LA SEGUNDA CONDICION

La capitulación de los demócratas tenía una condición previa: la reposición del gobernador Loza en su gobierno. La cláusula fué aceptada, desde que el señor Loza era un rehén en manos del señor Ugarte; servíase de él para conducir las voluntades demócratas. Logrado su propósito no tiene inconveniente en devolverlo a los suyos.

Pero los demócratas han tratado de sacar el mejor partido de su claudicación. Criterio utilitario muy digno de ser tenido en cuenta para enseñar como la virtud cívica es un artículo de provecho en ciertos casos...

La segunda condición ugartista era el apoyo a las pretensiones del doctor Roca en el senado nacional. Como se sabe, el doctor Roca se presentará al Senado pidiendo se le reconozca la validez de un diploma que no posee. En principio su tentativa fracasaría si no contara con el auxilio de los senadores ugartistas, decisivos en la cámara alta. Ese concurso queda acordado por las estipulaciones secretas del tratado de capitulación. La pretensa senaduría del doctor Roca será defendida por los ugartistas...

Como se ve, los demócratas tratan de sacar el mayor provecho de su negociado...

Paralización de las tareas agrícolas

UN PROBLEMA GRAVE

Urgente medida para evitar una situación dificilísima

Se ha anunciado el propósito existente entre los colonos de paralizar las tareas agrícolas, en caso de que el poder ejecutivo no tome con rapidez las medidas conducentes a evitar la pésima situación económica, que está planteando la baja de nuestros cereales.

La determinación, desde luego, no puede ser más perjudicial y grave. Porque de hecho se reagravaría esa crisis económica que empezábamos a dejar de sentir y la miseria se enseñorearía en poco tiempo de todo el país.

A objeto de conocer la impresión que sobre el particular hay en la plaza, visitamos esta mañana a un conocido cerealista.

La situación—nos dijo—es en extremo peligrosa. Estamos avocados a un momento difícil, en que se necesita toda energía y actividad para evitar que lleguemos a un estado de cosas en extremo grave.

La baja de nuestros productos, acentuada cada vez más, coloca a los colonos en circunstancias realmente azarosas. De nada sirve que sus cosechas sean buenas, si se encuentran después con que no pueden salir de ellas por falta de compradores. Y no es programa ninguno tener que enajenar sus granos a precios ínfimos que no les da ni lo necesario para cumplir sus compromisos.

En los actuales momentos la cosecha de maíz preséntase en muy buenas condiciones. Empero este cereal baja cada día más. Y las cosas así, el agricultor, sufrirá serias pérdidas al venderlo, casi conviniéndole más no cosecharlo. Tal cosa, pues, puede dar lugar a una absoluta inactividad por parte de los que laboran el campo, perjudicial para los intereses generales y de muy honda repercución en la vitalidad económica del país.

No obstante, el gobierno no toma medidas inmediatas para solucionar el conflicto que se avecina. Y esperar por más tiempo la dilucidación de este asunto es atentar contra la riqueza pública, amenazada de hecho por la anomalía de la situación nacional.

Como se vé, por los conceptos preinsertos, comiénzase a sentir un malestar en la plaza que exige la intervención inmediata de los poderes de la república, a fin de evitar ulteriores complicaciones y miserias. Una acción acertada y enérgica se impone, pues, ya que aún es tiempo de enmendar los perjuicios que ocasionaría una paralización en las faenas agrícolas como la que anuncian los colonos, si no se arbitran los medios de que no se cumplan las negras perspectivas que sobre ellos se ciernen.

El personal de limpieza

SE RENUEVA EL DESCONTENTO

VISITA AL INTENDENTE

El personal de la administración de limpieza vuelve a manifestarse descontento. La declaración del intendente, según la cual no se suprimirá el descuento de sueldos hasta el año que viene, ha repercutido, como es natural, entre los operarios. Se recordará que el descuento de los sueldos fué uno de los motivos principales de la huelga última.

Los obreros volvieron a su trabajo sólo después de recibida la manifestación del doctor Gramajo, en sentido de que solicitaría de la comisión municipal la supresión de ese descuento.

Parece ser, sin embargo, que entre los obreros y el intendente no ha habido entendimiento y que aquéllos creyeron que se les hacía una concesión que no existe.

Por este motivo, al aclararse las cosas, por declaración del jefe de la comuna, los operarios se han creído defraudados en sus exigencias, e insisten en su primera solicitud.

Por otra parte, no es solamente este el motivo del descontento del personal en cuestión. Según hemos podido averiguar, el administrador de limpieza se ha resistido a saldar las planillas de jornales de los operarios huelguistas, alegando que debía consultar previamente a la intendencia si se les abonaría o no los días que no trabajaron. Como este punto había sido resuelto también favorablemente para los obreros, en la conferencia que éstos celebraron con el intendente, la resolución del administrador ha resultado, desde luego, fuera de lugar.

Por estas causas, el personal de limpieza vuelve a sentirse molesto, y no sería nada difícil que, de no resolverse ambos puntos enunciados, en la forma que se solicitó al iniciarse la huelga, se produzca un nuevo paro.

Hoy, a las 5, se entrevistará con el intendente una comisión de dichos operarios, acompañada por el diputado Cúneo. En esta visita deben quedar aclaradas las dudas de los operarios, ya sea en un sentido u otro.

La huelga de chauffeurs

Su terminación

Con el arreglo propuesto por la empresa del Ferrocarril del Sud, que anula la concesión relativa al acceso de automóviles en la estación Constitución, ha quedado terminada la huelga de chauffeurs, y la de cocheros, que acompañaron a aquéllos en el paro.

La resolución fué tomada en la asamblea celebrada anoche por los huelguistas en el salón de la Colonia Italiana, después de larga deliberación. En consecuencia, hoy han vuelto a circular los automóviles de alquiler y los coches de plaza, volviendo a la normalidad.

CONTADURIA MUNICIPAL

En la casa municipal circula la versión de que para llenar la vacante de contador general de la municipalidad será designado el subcontador don Juan C. Amadeo y para el puesto de éste al secretario de la repartición don Marcial E. Rapela. A pesar de no haber podido comprobar el grado de verdad que dicha versión tenga, no titubeamos en darla a la publicidad por el acto de justicia que esas promociones significarían. Se trata de dos funcionarios que tanto por sus condiciones personales como por su preparación y antigüedad son acreedores al ascenso indicado. El Sr. Amadeo tiene 19 años de servicios en la municipalidad, haciendo once que desempeña el cargo de subcontador. El señor Rapela quince años de servicios, con once también de secretario de la contaduría.

A este funcionario durante la administración del intendente Guiraldes le fué ofrecida la subsecretaría de hacienda, puesto que rehusó por razones personales y durante el interinato del doctor Palacio fué nombrado vicedirector de rentas, nombramiento que por el decreto de economías dictado a raíz de hacerse cargo el actual intendente, quedó sin efecto.

El nombramiento de los aludidos funcionarios llevaría al doble resultado de confiar estos delicados cargos a personas perfectamente conocedoras de su complejo mecanismo y de cuya pericia en la materia es prueba su larga actuación así como también de respetar la norma administrativa del ascenso que es el principal aliciente de la carrera de funcionarios públicos.

Corrientes y su intervención

UN PACTO BOCHORNOSO

Bases secretas del negociado

REPOSICIÓN DEL EX GOBERNADOR LOZA

Conseguido el propósito que decidió al ejecutivo nacional a intervenir la provincia de Corrientes, esta tarde el interventor dará por terminada su misión, recibirá los honores que resuelvan tributarle las agrupaciones beneficiadas con su actuación y en seguida emprenderá viaje de regreso a esta capital, satisfecho de no haber hecho nada o de haber hecho algo, lo suficiente para dejar las cosas de aquella provincia más enredadas que lo que estaban cuando él asumió el mando.

El señor Sáenz Valiente, ha cumplido su misión como delegado del señor Ugarte para obtener la rendición incondicional del P. D. P. que ha sido oficialmente documentado por la convención de anoche y que la completa el pacto celebrado entre los señores Vidal y Loza.

Reintegrado el señor Loza al gobierno, pues ahí termina el episodio en que han sido primeras partes los señores Vidal y Sáenz Valiente, y al mismo funcionario depuesto por la legislatura en uso de indiscutibles derechos, el partido Radical correntino ha resuelto protestar contra ese desenlace que, lejos de mejorar, empeora la situación. Por pronta providencia, las autoridades del partido se han reunido en Corrientes, y han resuelto dirigirse al Congreso, quejándose de los procedimientos de la intervención y solicitando que el parlamento se avoque el pleito y lo resuelva.

El grupo parlamentario radical de Corrientes asumirá igual actitud que las autoridades del partido.

Del pacto que sirve de epílogo a la intervención, surge evidente que el más beneficiado de los contrincantes es el señor Vidal. El pacto es secreto, no obstante lo cual algunas cosas han trascendido. Se sabe, por ejemplo, que al ser repuesto en las funciones de gobierno, el señor Loza entregará su renuncia al señor Vidal. Igual actitud asumirá el vicegobernador, señor Breard. Estas renuncias no serán presentadas de inmediato, sino cuando falten 18 meses para la terminación del actual período gubernativo. Hasta esa fecha los documentos permanecerán en poder del señor Vidal. Entonces asumirá el mando el vicepresidente del senado, quien desde su cargo secundará eficazmente al caudillo autonomista en sus trabajos para la organización del futuro gobierno.

GOYA, junio 2. — Un grupo de vidalistas se reunió anoche en el domicilio del doctor Farizano.

La reunión tenía por objeto deliberar a propósito de la distribución de los puestos públicos de este departamento.

Parece que por el pacto entre vidalistas y lozistas, este departamento le ha tocado en el reparto a los primeros.

El público comenta risueñamente esta repartija.

CORRIENTES, junio 2. — El interventor ha hecho retirar ayer la comunicación de los nombramientos del doctor Díaz Cladrero para miembro del tribunal, y la del doctor Felipe Solari, para procurador general, dirigida al superior tribunal, con lo cual quedó pendiente la renuncia del doctor Díaz de Vivar, fundamentada en que no quería formar parte de un tribunal para el que se nombraban políticos militantes.

Es de advertir que los dos nombrados fueron candidatos a diputados nacionales por el partido Autonomista.

Con motivo del retiro de los nombramientos, no han podido prestar juramento los jueces de primera instancia que fueron también nombrados, doctores Danuzzo y Contte, perjudicándose los intereses que se ventilan en estos juzgados.

COSAS DE MENDOZA

Violentos ataques al gobernador

MENDOZA, junio 2. — El diario "Los Andes" publica hoy un extenso artículo, violentísimo contra el gobernador. Dice que el partido popular exigirá dentro de poco la renuncia de ese funcionario.

En uno de sus párrafos, dice dicho diario: "Los dos o tres adláteres que gravitan a su alrededor, en busca de una savia permanente alimenticia de sus organismos ineptos para la lucha, no serán quizás los más indicados para sostener la ola de contraopinión que aleja al gobernador de la conciencia popular y que por impulso de su propia personalidad se ve cada día más pequeño ante la grandeza de los principios que inspiraron el resurgimiento cívico que lo llevó al poder".

Dice también que el gobernador, sabiendo lo que harán los "populares", tomará represalias con sus mismos amigos, haciéndolos ejecutar con el Banco de la Provincia donde tienen grandes deudas.

Se esperan, pues, grandes novedades.

El "Reina Victoria Eugenia"

Esta mañana a las 10 partió de nuestro puerto con destino a Cádiz y Barcelona, el lujoso transatlántico español Reina Victoria Eugenia. Lleva íntegro su pasaje de cámara y tercera clase, además de un fuerte cargamento.

Viaja a bordo de este barco, el internuncio apostólico monseñor Locatelli.

Marina Mercante Nacional

SU LIQUIDACION

En distintas ocasiones nos hemos ocupado preferentemente de la venta de buques nacionales, por entender que la marina mercante en nuestro país representa uno de los factores primordiales, para fomentar su progreso.

La prensa se ha hecho igualmente eco de esta anormalidad, criticando duramente a las autoridades, que no evitan en lo más mínimo, se continúe la enagenación de buques argentinos, que traerá como es lógico suponer, la disminución de nuestros medios de comunicación, impidiendo en gran parte la importación y exportación de productos.

Es éste, sin duda alguna, un problema de palpitante interés nacional, que debe resolverse a la brevedad posible, impidiendo los numerosos inconvenientes que fatalmente ha de traer.

Son muchos ya los barcos enajenados a potencias extranjeras, y ya se comienza a sentir sus deplorables consecuencias.

Hoy debemos agregar otros, a los ya enunciados estos últimos días. Trátase de los vapores Quebracho Argentino e Itamby, para cuya venta a una casa armadora extranjera se ultiman las negociaciones.

El primero de los nombrados efectúa actualmente viajes en la línea, Buenos Aires, Bahía Blanca y Patagones, que como se sabe es una de las que más sufren la carencia de barcos.

En cuanto al Itamby, ejerce el tráfico por los ríos Paraná y Paraguay hasta la Asunción.

Sabemos también que otro vapor de carga de la línea a Bahía Blanca se halla próximo a venderse. En estos días daremos a nuestros lectores detalles más completos sobre el asunto que nos ocupa.

ASPIRANTES A OFICIALES DE RESERVA

Los estudiantes de medicina

Un grupo de estudiantes de medicina, que han cumplido el servicio militar obligatorio, como aspirantes a oficiales de reserva en la Sanidad Militar durante las vacaciones pasadas, se han personado a nuestra redacción con objeto de informarse en qué forma debían dar cumplimiento al artículo 22, sobre reglamentación de la ley militar que trata de los cuadros y ascensos.

Declaran los estudiantes, que desde el día 20 de marzo, fecha en que fueron dados de baja, por haber terminado el período reglamentario de 3 meses y rendido el examen de competencia teórico-práctico ante un tribunal presidido por el inspector de sanidad del ejército, no apareció aún ningún decreto ministerial que les acredite el grado correspondiente, pues aún desconocen su categoría.

El ministro de la guerra debe, fundándose en un principio de justicia y para evitar más adelante responsabilidades por el no cumplimiento de la ley, dar a la brevedad posible la satisfacción necesaria a los estudiantes de medicina, haciéndoles conocer su situación en el ejército.

Distribución de semillas en La Pampa

El ingeniero agrónomo señor Baldasarre, encargado de la distribución de semillas a los colonos de La Pampa, ha despachado con destino a las estaciones Unanue y Bernasconi 210.000 kilogramos de semillas de trigo, de la variedad ruso, para ser repartida entre los agricultores de esa zona, que lo han solicitado, habiéndose previamente procedido al análisis de la misma dejando archivada una muestra sellada y lacrada.

Hoy se embarcarán 200.000 kilogramos de semillas barletta y ruso, para distribuirse entre los agricultores de la estación Castex.

A los colonos radicados en Bernasconi, que trabajan para la Asociación Israelita Jewristh Colonisación, no se les facilitará las semillas que han solicitado, pues no han probado la falta de recursos, de que habla el decreto respectivo, para el préstamo de referencia.

EL "ARAGUAYA"

Saldrá mañana

Mañana saldrá de la dársena norte el vapor británico Araguaya, con destino a Liverpool, con su pasaje completo, tanto de cámara como de tercera clase.

Además conduce un fuerte cargamento de carnes congeladas y otros productos.

Entre los pasajeros saldrá también un fuerte contingente de reservistas rusos que se dirigen a Francia, y otro de voluntarios ingleses con destino a Liverpool.

ELECCIONES PROVINCIALES CORRENTINAS

El escrutinio

CORRIENTES, junio 2. — Resultado del escrutinio de hoy:

San Cosme: Autonomistas, 214; Disidentes, 34; Gubernistas, 222; Radicales, 221.

Libres: Autonomistas, 108; Disidentes, 68; Gubernistas, 176; Radicales, 308.

Mburucuyá: Autonomistas, 352; Disidentes, nada; Gubernistas, 534; Radicales, 441.

San Miguel: Autonomistas, 191; Disidentes, nada; Gubernistas, 155; Radicales, 78.

De Libres una mesa fué suspendida.

Falta solo Loreto, de donde no han llegado todavía las urnas.

Cómputo total hasta hoy: Radicales, 2650; Autonomistas, 2831; Disidentes, 1286; Gubernistas, 3636.

Coches-aulas, para conferencias

En esta semana quedará listo el coche áula para conferencias, mandado construir por el ministerio de Agricultura, y que será destinado al servicio del agrónomo regional de San Juan.

—El coche que prestaba servicios en Río Cuarto, Villa Mercedes, de la provincia de San Luis, fué facilitado, por un mes y medio al agrónomo de La Pampa, con motivo de la distribución de semillas, que actualmente efectúa el ministerio en esa zona, y también para que este funcionario dé conferencias sobre las labores preliminares a la siembra, preparación de la tierra, etc.

—El vagón del ferrocarril del Estado que se está construyendo en Tafí Viejo, será inaugurado por el director de enseñanza e investigaciones agrícolas, ingeniero agrónomo Tomás Amadeo, el 9 de julio.

—El coche áula que se acaba de concluir en Meridiano V, será inaugurado el 15 del mes corriente.

Con este elemento se va a emprender una activa jira de propaganda, por los agrónomos regionales, dando conferencias en las estaciones de tránsito, a los agricultores, y contestando a las consultas que se les hiciera, sobre temas agrícolas.

En la Facultad de Ingeniería

Con motivo de haberse resuelto negativamente la solicitud de los alumnos de esta facultad para obtener los exámenes de julio, se nos informa que entre los alumnos reina fuerte mar de fondo.

Los ánimos se hallan exaltados y ha contribuido a agravar la situación el hecho de que la facultad de derecho haya resuelto favorablemente una solicitud idéntica presentada por los estudiantes de esta última.

KALISAY: Se ha impuesto por sus bondades de aperitivo y vino quinado - - - - -

POLITICA URUGUAYA

EXACERBAMIENTO PARTIDISTA

Durante los últimos días ha recrudecido en la vecina orilla el apasionamiento político. Las asambleas partidistas efectuadas y los proyectos de la reforma constitucional de que es leader el ex presidente Batlle y Ordóñez, han caldeado los ánimos, al extremo que la prensa de uno y otro bando se expresa en términos acalorados, que denuncian la seria ebullición del acaloramiento con que se encara la cuestión partidaria.

Sabido es que en la República Oriental las discusiones políticas han tenido casi siempre derivaciones dolorosas. Propicia la atmósfera a los procedimientos violentos, las fracciones resuelven en sucesos revolucionarios las incidencias del proceso partidista. Y de ello, aunque veladamente, hablan ya algunos órganos caracterizados de la prenza de Montevideo que se manifiestan en extremo exacerbados.

La proclamación del nombre del señor Batlle y Ordóñez, para la nueva presidencia de la república, en caso de que para esa época, no se haya realizado el proyecto del Ejecutivo Colegiado, parece ser la causa del enardecimiento de las pasiones. Se acusa a la agrupación que este hombre público acaudilla de querer mantener una autocracia gubernativa y se colocan las cosas en un terreno francamente hostil que puede acarrear consecuencias perniciosas a la armonía y fraternidad del pueblo uruguayo.

Pueda, sin embargo, que esta excitación partidista no vaya más allá. Puesto que el buen juicio reclama una política de concordia que aleje todas las desgraciadas resultantes de un conflicto civil.

LA COALICION CONSERVADORA

Sometimiento del Dr. de la Torre

La tendencia roquista triunfante

ACTITUDES QUE SE EXPLICAN

LA SESIÓN DE ANOCHE DEL P. D. P.

Anoche se ha llevado a cabo la reunión del comité nacional del P. D. P., para intentar una vez más la concentración de las fuerzas conservadoras para oponerse al triunfo radical.

Las ideas expresadas por el doctor Plaza en su último mensaje están en marcha, y se trata de reconstruir, al conjuro de su palabra, los partidos políticos donde han actuado los señores Ugarte, Villanueva, Carbó, Maciá, Vidal, etc., vale decir, todos los elementos que formaron bajo la vieja bandera del P. A. N.

El empresario principal de esta nueva coalición, fracasada en distintas oportunidades y vuelta a reanudar ahora por el gobernador de Buenos Aires, ha obtenido al fin en esta ocasión un éxito visible, con el sometimiento completo del leader demócrata, doctor de la Torre.

Intransigencia vencida—

El candidato al primer término de la fórmula del Coliseo ha quemado todos sus cartuchos hasta último momento, para no abdicar de sus convicciones y anhelos repetidos en discursos, cartas y proclamas, que han visto la luz durante la campaña política que ha terminado.

Pero su intransigencia ha sido vencida y la irreductibilidad de la fórmula que se sostenía en todos los tonos cuando se produjo a raíz de la convención la ruptura de relaciones con los oficialismos de Mendoza, Jujuy, La Rioja, Santiago y San Juan, ha dado la razón a estos que quedan triunfantes en el campo, con la tesis por ellos sustentada.

En el discurso que pronunciara anoche el doctor de la Torre, para anunciar el retiro de su candidatura, obligado por las circunstancias y los acontecimientos, todavía no le era posible vencer a su amor propio en derrota, y declaró: "que no era conservador y que él tenía su criterio hecho sobre la manera de encarar la actuación del P. D. P." y agregaba en otros de sus párrafos emitidos con evidente desgano y exentos de su fogosidad peculiar, que creía necesaria la conjunción de las fuerzas antirradicales para evitar su avance", recalcando continuamente estas palabras, como si quemara a sus labios pronunciar la de "fuerzas conservadoras", que indudablemente no podrá arrancarlas del éxito político, aunque a él le tocará ahora confundirse con ellas después de haberlas apostrofado.

La tendencia roquista—

Los que acompañaban al doctor de la Torre en su tendencia irreductible, como los señores Ramos Mexía, Ibarguren, Uriburu, Rodríguez Larreta y otros pocos, han tenido que someterse con su jefe, ante la orfandad manifiesta que se hallaban dentro de la agrupación, pues como decíamos ayer, respondían a la que encabezaba el doctor Roca, las situaciones provinciales y demás dirigentes con positivos prestigios electorales.

El doctor Roca, leader del acercamiento y la conciliación conservadora, se ha impuesto ante los correligionarios que repudiaban una entente con el ugartismo, y se nos informa que han obtenido también que se sostenga en la asamblea del 7 del corriente que elegirá por dos tercios el binomio presidencial que se votará en el colegio electoral, su candidatura a la vicepresidencia.

Los sanjuaninos—

La novedad en la reunión de ayer fué la presencia de la representación del partido oficialista de San Juan, que fué expresamente saludada por el doctor Roca al abrir el acto, con frases amables y halagadoras.

Los representantes sanjuaninos justifican esa actitud, diciendo que ellos manifestaron siempre la necesidad de aunar los elementos conservadores si quería llegarse a algo práctico y que entendieron también que la fórmula del Coliseo no era irreductible, como lo sostuvieron en aquella famosa reunión en casa del doctor Meyer Pellegrini.

Que entonces, como no pudieron hacer primar sus ideas, se alejaron del partido y no intervinieron en ninguna de sus deliberaciones posteriores, pero como ahora se retira la candidatura del doctor de la Torre y se llega a la fusión conservadora por ellos propiciada, han creído que constituía ese paso concorde con sus aspiraciones reiteradas, darles la razón por completo, aunque tardía, pero de una manera que los satisface momentáneamente.

La reposición del doctor Loza—

Otro de los motivos que han determinado el sometimiento del doctor de la Torre y sus amigos, es la reposición en su cargo del gobernador de Corrientes, doctor Loza.

Ha sido una especie de torniquete aplicado con toda eficacia por los ugartistas, que ya fuera denunciado por el leader demócrata con los telegramas probatorios que "tenía en el bolsillo" y a que se refirió en su discurso del Frontón.

La reposición del doctor Loza y la pérdida consiguiente de aquella situación para los demócratas, no se haría si no se llevaba a efecto, la coalición de las fuerzas conservadoras

El aislamiento en que quedaría el doctor de la Torre, el papel poco airoso que le tocaría jugar si persistía en sus propósitos frente a la decisión de sus correligionarios dispuestos a la transacción, ha concluído por ese sometimiento completo, cuyas bases se han dado a la publicidad.

Fallecimiento del Dr. Del Pino

SEPELIO DE SUS RESTOS

A las 11 de la mañana de hoy se realizó en el cementerio del norte, el sepelio de los restos del doctor Del Pino, fallecido ayer en esta capital.

El cortejo llegaba poco antes de esa hora a la iglesia del Pilar, donde se ofició una misa de cuerpo presente por el alma del extinto.

Una vez terminada la ceremonia religiosa procedióse a la inhumación de los restos en el panteón de la familia.

En el entierro del ex senador Antonio del Pino. El general Munilla haciendo uso de la palabra

Durante este acto, hicieron uso de la palabra los oradores designados de antemano, señores general Munilla, en nombre del Tiro Federal Argentino; el diputado nacional Galíndez, en nombre del gobierno de Catamarca; el doctor Alfredo Mendoza, en representación de la Confederación Nacional de Tiro de la Nación.

Entre la numerosa concurrencia, asistieron los señores:

Ministro de guerra, general Angel P. Allaria; ministro de obras públicas, Manuel Moyano; ministro del interior, Miguel S. Ortiz; doctor Benito Villanueva, general Eduardo Munilla, general F. J. Ceballos, Francisco Armesto, Emilio Dávila, Justino Reynoso, Julio R. Salas, Francisco Villanueva Fontova, Aníbal Alurralde, Tomás Bravo, Adolfo P. Arana, J. Alejo Ledesma, Facundo C. Larguía, Pedro López, Jorge C. Pesse, Angel de Estrada, Jorge Drago Mitre, Salvador Alfonso, Carlos F. Alcobendas, general F. Benavídez, Bernabé F. Delgado, Carlos Herrera, José María Delgado, S. Miranda Naón, Enrique Maldes, Bismarck Lagos, Alejandro Montes de Oca (h.), Benjamín Frías, Adolfo Cantte, Lorenzo Pellerano, Valentín Virasoro, Sebastián Dasmandais, Elbio Medina, Manuel S. Romero, Juan C. Isella, Miguel José Morel, Pedro Ferrari, coronel Pedro Escola, Eduardo Zenavilla, R. Córdoba, Juan José Merlini, Horacio Peralta Martínez, Eduardo O'Connor, Juvencio Z. Arce, Guillermo J. Núñez, Miguel A. Dominique, Cayetano Iturbini, Miguel Padilla, Ignacio D. Irigoyen, Alberto E. Naón, F. Cabrera, Ignacio Iturraspe, Adrián Escobar, marqués de Morra, Martevocchetta, E. M. Naón, Avelino Medina, M. Demaría (h.), Julio Lavino, Enrique Mezzadra, general de brigada Tomás Vallee, Felipe Jofré, Gral. Aguirre, Carlos Molinas, Lorenzo Anadón, Pacífico Díaz, Clemente Onelli, Guillermo Madero y otros.

Hicieron los honores militares correspondientes a la jerarquía del extinto, las tropas de la primera región militar al mando del general de división Ramón Jones.

El cónsul argentino en Santos

SU FALLECIMIENTO

Actitud del gobierno de San Pablo

Acaba de fallecer en Santos el cónsul argentino en esa ciudad, señor Balesteres, quien desempeñaba desde hacía algún tiempo ese cargo.

Funcionario correcto y caballero honorable, habíase rodeado de simpatías en su gestión, contribuyendo a la armonía y cordialidad de los dos pueblos desde su radio de acción.

En conocimiento de este sensible suceso, el doctor Atilio Arantes, presidente de ese Estado, resolvió disponer que los gastos del sepelio eran por cuenta de su gobierno, y se rindan, además, al extinto los honores de práctica, en atención a las múltiples atenciones también que recibiera durante su reciente jira por la República Argentina.

Nada más grato que esta elevada actitud del gobernante brasileño, quien aprovecha la primera oportunidad que se le presenta para exteriorizar sus sentimientos amistosos hacia nuestro país, y la acogida cordial que se le dispensó haciendo honor a sus merecimientos.

Ocurre esta atención del presidente de San Pablo, precisamente en momentos en que un sensible acontecimiento lleva la intranquilidad a su familia. Ayer, un accidente de automóvil ha hecho víctima a su primo hermano el doctor José Bernardino Arantes de cuyos resultados éste se encuentra, al decir de las noticias telegráficas, gravemente herido.

Cabe, pues, al consignar la complacencia por su noble y amistosa conducta frente a la dolorosa pérdida experimentada por el gobierno y pueblo argentinos por el fallecimiento de nuestro cónsul en Santos, hacer llegar hasta el doctor Arantes los mejores votos porque la desgracia familiar que hoy le intranquiliza no tenga ulterioridades funestas.

Centenario de la independencia argentina

LA EMBAJADA DE COLOMBIA

Colombia acaba de nombrar una delegación compuesta de los señores Enrique del Castillo, Pedro Sondereguer y un secretario para que representen al gobierno y pueblo colombianos en los festejos del centenario argentino.

La tradicional amistad existente entre los dos países exteriorízase una vez más con el nombramiento de don Pedro Sondereguer, quien es la personalidad más brillante de su generación en Colombia y uno de los escritores más originales de la América española.

Oriundo de Cartagena, el más importante puerto que esa república tiene en el Atlántico, desde muy niño consagróse al estudio, distinguiéndose siempre por la acerada voluntad de su carácter y su afición a las cuestiones filosóficas y económicas. De ahí que cuando todavía no pasaba los umbrales de la adolescencia, su nombre se citara como el de uno de los colombianos de mayor porvenir.

En su ciudad natal cursó los primeros años de colegio, trasladándose después a los Estados Unidos y Jamaica donde, siguiendo un plan determinado de estudios, robusteció sus conocimientos para luego emprender una jira por hispano-américa, donde se dedicó de lleno a las tareas intelectuales y periodísticas.

Es desde esta oportunidad, pues, que su cerebro empezó a imponerse, adquiriendo su pluma original y erudita sólidos prestigios a través de los países visitados en su fecundo peregrinaje literario.

Temperamento observador, Sondereguer no se ha limitado simplemente al superficial análisis de la evolución americana, sino que con verdadera pasión de científico se ha dedicado a escudriñar sus problemas y sus necesidades, sus costumbres y sus hombres, a fin de volcar en páginas penetrantes de sinceridad el fruto de sus desvelos. Por eso "Cóndor", "Crítica del genio", "Los fragmentarios" y "El pensador" son obras valiosas, en que el lector saborea el proceso evolutivo de su mentalidad a lo largo de la exposición razonada e inteligente.

Pero no es solamente a través de sus libros que su figura adquiere proporciones poco comunes. Su activa y vasta labor periodística señálanlo como a uno de los más infatigables trabajadores de la prensa diaria y como uno de los periodistas de más sólido talento de Colombia, que desde las columnas de los mejores órganos del continente contribuyen de manera eficaz a la difusión de las nobles características de su patria.

La designación en él recaída no puede ser así más grata, ya que ella entraña el reconocimiento que de sus dotes se hace a la par que da oportunidad a que se le pueda apreciar por segunda vez en una gestión diplomática, donde ha de conquistar afectos y aplausos.

Aparte de este nombramiento, ha recibido también los de delegado al congreso del Niño y al congreso de Bibliografía e Historia, que han de efctuarse en la misma fecha centenario.

Cabe apuntar, pues, que Sondereguer por su energía, su perseverancia, su inteligencia y su cultura está llamado a los más altos destinos de su país.

ESCUELA INTERMEDIA EN SAN ISIDRO

Nombramiento del personal directivo y docente

Por el ministerio de justicia e instrucción pública se dió el decreto anunciado creando la escuela intermedia de San Isidro la que funcionará de acuerdo con el plan de estudios establecido por decreto de 1.o de marzo.

Por el mismo decreto se nombra director ad honorem al doctor José María Pirán, secretario tesorero al doctor Guillermo Escalada, profesores de ciencias y letras a los señores: Manuel Obarrio, Rafael Nocetti, Ricardo S. Malbrán, Arturo S. Bosch, Joaquín Núñez Brian y Rodolfo Gowland; profesores de dibujo a los señores José Parodi y Ernesto Lagos.

Los maestros interinos en la Provincia

PRECARIA SITUACION

Con marcada insistencia se ocupa la prensa provincial del lastimoso abandono en que viven los maestros interinos de la provincia de Buenos Aires, por la falta de confirmación en sus cargos, lo que, quitándoles la situación de interinos, una vez que por la terminación de sus estudios ha conquistado su diploma, que les da derecho a la efectividad, mejoran su situación económica.

Los maestros interinos ganan por presupuesto el 50 por ciento del sueldo de los efectivos, pero según la ley, una vez que obtienen su diploma, por la aprobación de exámenes por parte del Consejo General, debe la Dirección General dictar el decreto de efectividad, para que, desde ese día gocen los maestros de la justa compensación de sus afanes estudiosos.

Ayer nos ocupábamos de la ineficacia del Consejo de Educación, extraño en su estotismo a todo lo que involucre los intereses del gremio docente y hoy, hallamos en el concreto que encabeza estas líneas la mejor confirmación de nuestro acerto.

Es inútil que los consejos escolares reclamen sobre esta irregularidad, porque el Consejo General se ha convertido en instrumento pasivo del director de escuelas que debidamente mantiene esta situación irregular para los docentes provinciales, sin que, en sus dos años de administración, haya acordado efectividad a los centenares de maestros diplomados que continúan revistando como interinos, salvo los casos en que algún político influyente haya hecho inclinar la balanza en la gravitación de su influencia a favor de tal o cual maestro vinculado a algún político de campaña.

Mientras los señores consejeros de educación presiden festivales políticos, nada les preocupa la situación de los maestros y la Asociación de Maestros de la Provincia, que en otrora se caracterizara por sus bríos en defensa de sus asociados hoy permanece indiferente, presenciando sin interés esta anómala situación y se comprende que así ocurra desde que la influencia de la dirección ha llegado hasta ella.

Durante las administraciones de los doctores Garay, Vega y Urien, se involucraba anualmente en los proyectos de presupuestos una partida que oscilaba entre cien y ciento cincuenta mil pesos "para maestros que mejoraran su título" y, en la primera sesión que celebraba el consejo, después del receso se aprobaban los exámenes y se dictaba el decreto de efectividad. Fué así como se concluyó con la enorme deuda por diferencias de sueldos, pero el actual director, doctor Sánchez Sorondo ha correspondido el triste honor de resucitar aquellas épocas calamitosas que los maestros creyeron para siempre desterradas.

¿A qué título, preguntamos, crea el director de escuelas una enorme deuda con los docentes indebidamente llamados interinos, desde que tienen sus títulos adquiridos? ¿Es que acaso ignora que tienen éstos el derecho a esos sueldos aún cuando de inmediato no se les abonen?

El sueldo de efectividad de los docentes provinciales es de 130 $ y 195, según sean los maestros de grado o directores, mientras que el de interinos es de 60 o 130, respectivamente, remuneración tan mísera, como se ve, que hasta los últimos ordenanzas de reparticiones públicas los superan.

¿Es así como se entiende estimular y dignificar al gremio de maestros en la provincia?

Por dignidad, por decoro y por respeto a la institución escolar debe cesar esta anormalidad y en ese sentido encarecemos la atención del Consejo General y del director de escuelas.

El asunto de la yerba brasileña canchada

Los decretos de los gobiernos de Santa Catalina y Paraná

Primas a la exportación en vez de derechos

Este diario ha prestado atención a la cuestión relacionada con el aumento del derecho a la exportación de la yerba canchada, sancionado por los gobiernos de varios estados brasileños, aumento que redunda en perjuicio de nuestros industriales molineros establecidos en Buenos Aires y Rosario.

Hemos encarado este asunto bajo su aspecto puramente informativo, auscultando en unos casos la situación de los mencionados molineros y en otros a los que tienen en nuestro mercado la exclusividad de determinadas marcas de yerba que se introducen molidas y listas para el consumo.

Hoy, al ocuparnos una vez más de esta cuestión, también lo hacemos para ofrecer una primicia noticiosa, vale decir, un decreto dado últimamente por el presidente del Estado de Paraná, quien, de acuerdo con el convenio hecho con el gobierno de Santa Catalina, establece que el impuesto a la exportación sobre la yerba mate no beneficiada, la yerba canchada, será cobrado a oro; que para el cobro de ese impuesto regirá mensualmente el cambio fijado por el Banco del Brasil para la emisión de los vales oro, en el último día del mes precedente, y que el contribuyente podrá abonar en libras esterlinas al cambio de 27 dineros, esto es, a 8.888 reis oro. El decreto que noticiamos entrará en vigencia a partir del 1.o de julio y revoca las disposiciones anteriores.

Por su parte el gobierno del estado de Paraná ha dado otro decreto "ad referendum" de la legislatura, declarando que también a partir del próximo 1.o de julio se hacen extensivos a la comarca de la Unión de la Victoria los favores concedidos anteriormente en 1911, pero triplicando la prima, es decir, elevándola a 1200 reis por arroba para la exportación de la yerba canchada que de las comarcas de Palma y Unión de la Victoria fueran enviadas al estado de Río Grande del Sud, tomándose para esto como base el cambio de 11 dineros para el pago de sus primas.

Para mejor ilustración de nuestros lectores respecto al alcance de estos decretos que, como hemos dicho, regirán a partir del 1.o de julio entrante, establecía con anterioridad, y de ahí la protesta de nuestros molineros el derecho de exportación a la yerba canchada de 45 reis oro, y de 45 reis para la yerba molida.

Los decretos vigentes, con anterioridad a los que en líneas generales hemos esbozado anteriormente, suscitaron una agitación intensa entre los productores, los que creyéronse amenazados por la constitución de un trust de molineros brasileños y cerrado, por decirlo así, el mercado para la yerba canchada en la Argentina.

Parece que esa protesta de los dueños de los yerbales degeneró en un movimiento que ha revestido los contornos de una intensa agitación política, y de ahí que los gobiernos de los estados antes mencionados se hayan apresurado a sancionar esos decretos que acrecen la prima a la yerba canchada que salga para Río Grande.

Contemplada esta resolución así, en líneas generales, parece que la medida pudiera ser favorable a los molineros argentinos, pero conversando esta mañana con uno de ellos nos ha manifestado que no tienen al respecto una impresión definitiva, pues ignoran el costo de los fletes desde los yerbales de Paraná a Río Grande del Sud.

Además, se trata de decretos que han menester de la aprobación definitiva de la legislatura.

Justicia e Instrucción Pública

NOMBRAMIENTOS

Ha sido nombrado profesor de ciencias y letras para el Colegio Nacional de Chivilcoy, el doctor Juan P. Ramos.

—Se ha nombrado maestra de grado de la escuela normal de Gualeguaychú a la señorita Luisa Carabelli. También se han hecho otros nombramientos para la misma escuela.

—Se ha aceptado la renuncia presentada por la maestra de la escuela normal número 5 de la capital, señorita Angela Caminata y se nombra en su reemplazo a la maestra de labores de la escuela normal de San Luis, señora Rosa Q. de Cortines y en lugar de ésta a la señora Dolores B. de Valentino.

—Maestro de la escuela industrial de la nación al señor Fernando Molteni.

—Profesor de instrucción cívica en la escuela superior de comercio de Rosario, al doctor Angel Charam, en reemplazo del doctor Alejandro Carrasco.

"LA EPOCA" EN LIMA

Lima, 12 de mayo de 1916.

La cuestión presidencial argentina—

No sólo los argentinos que residimos en el Perú, sino los hijos de esta nación que se interesan por la República del Plata, que somos muchos, estamos vivamente empeñados en conocer la última palabra sobre el desenlace del proceso de las elecciones presidenciales allí verificadas, y porque lo son realmente y debido a nuestra intensa expectativa, encontramos deficientes las noticias cablegráficas que llegan, pués no nos dicen lo que necesitamos saber.

Los diarios argentinos los recibimos con un atraso de quince días y no nos hablan del último momento que deseamos conocer, aunque, a juzgar por los informes que aquí tenemos, ni en pleno Buenos Aires se sabe todavía nada exacto sobre el desenlace final, si fuera cierto que el partido Radical no tiene asegurados aún los 151 votos que necesita en el colegio electoral para que el triunfo de sus candidatos sea inconmovible, desde que se ignora la actitud que asumirán los radicales disidentes de Santa Fe, siendo probable que el congreso deba intervenir en la elección de presidente.

En esta situación de incertidumbre no está de más hacer conocer allí, como expresión de juicios imparciales, la opinión de los argentinos radicados en Lima, la de los peruanos y extranjeros que miran a la distancia lo que pasa en el Plata, sin vinculaciones de círculos y sin los apasionamientos, que podría contagiar hasta a los indiferentes de la atmósfera candente que se respira en aquel país, por la exaltación de los partidos.

Todos apreciamos que las últimas elecciones de la Argentina significan un triunfo de su democracia, por la libertad de que se ha gozado, por el respeto recíproco que se han guardado los partidos, por el porcentaje de los sufragantes con relación al número de los inscriptos y por el entusiasmo que ha predominado en la lucha.

Los casos aislados censurables no deslucen la importancia del conjunto, desde que son la consecuencia inevitable de intereses contrarios que pugnan en una campaña, cuyo ardor se explica por la importancia trascendental del asunto que se ventilaba.

El acto electoral ha sido, pues, interesantísimo, y con razón LA EPOCA le llamaba "la operación democrática más auspiciosa que registra la historia institucional americana".

Esos comicios consagraron el triunfo incuestionable del partido Radical, desde que el veredicto público expresó que sus candidatos tenían la mayoría de los sufragios, por lo que apreciamos que la situación del congreso sería delicadísima, si llegado el caso

La conferencia del Dr. CARLOS A. BECÚ sobre:
La elección presidencial y la función del Congreso en el escrutinio
(Estudio de derecho constitucional y político)
Aparecerá en breve en un volumen editado por LA ÉPOCA.
Precio: un peso. Pedidos a nuestra administración o a nuestras sucursales y agencias del interior.

OVERLAP

quisiera prescindir de lo que dicen las urnas respecto de la voluntad de la mayoría de los sufragantes.

Ultimamente nos llegan noticias de que los otros partidos se preparan a unirse en el colegio electoral, para ejercitar recursos de politiquería tendientes a anular el triunfo de los radicales, que a su vez se alistan a defender sus derechos en todos los terrenos, aun en el de la fuerza, si fuere necesario.

Los que queremos lealmente a la Argentina nos sentimos contristados con la perspectiva de que pudiese alterarse el orden en aquella nación, pero reconocemos que el triunfo de las elecciones corresponde al partido Radical y que aun llevado el asunto al congreso, en el caso previsto por la constitución de aquel país, no podría prescindir ese alto cuerpo del veredicto público exteriorizado en los comicios de abril.

Así pensamos los argentinos que observamos desde lejos lo que pasa en nuestra patria, sin sentirnos sugestionados por simpatías partidistas; igual cosa opinan los peruanos y extranjeros que se preocupan de las elecciones presidenciales de la república del Plata, cuyo proceso siguen como espectadores imparciales, interesados, eso sí, en que el desenlace esté de acuerdo con la libertad de sufragio alcanzada, y los anhelos de todos son, naturalmente, por que triunfe la justicia, y el país siga la grandiosa marcha de progreso en que está encaminado.

Aquí, a lo lejos, el triunfo del partido Radical es incuestionable y no se justifican las combinaciones políticas que procuran anularlo.

La fiesta del 1.o de mayo—

Los gremios trabajadores de Lima han celebrado entusiastamente la ya célebre fecha del 1.o de mayo, en forma tranquila y sosegada, sin que, yo al menos, haya visto en ninguna parte la fatídica bandera roja, símbolo de las reivindicaciones violentas y de pretensiones imposibles, que no son de ninguna manera el socialismo predicado por Jesucristo mismo y reiterado por ese coloso de Papa, el inolvidable León XIII.

La mayoría de las fábricas y talleres permanecieron clausuradas y las pocas que abrieron cerraron a mediodía, lo cual permitió a los obreros y sus familias reunirse en los hermosos parques del Jardín Zoológico, donde se obsequió con dulces y juguetes a los niños, circulando abundantemente la cerveza entre los grandes. "Agasajo que hacen los operarios de la cervecería Backus y Johnston a sus hermanos de trabajo, el 1.o de mayo de 1916", según rezaba un cartel colocado en uno de los kioskos, mientras bandas diversas del ejército amenizaban la fiesta.

A las 5 de la tarde la concurrencia se trasladó al local de las Sociedades Unidas, donde tuvo lugar un animadísimo baile.

Todo se ha reducido, pues, a una fiesta amistosa de confraternidad, con exclusión de esas manifestaciones tumultuosas que caracterizan las fiestas socialistas argentinas del 1.o de Mayo, pues, por suerte para el Perú, todavía no prosperan en su suelo las ideas socialistas y anarquistas internacionales, que tantas perturbaciones causan en otras partes.

El doctor Adolfo J. de Urquiza—

En el mismo vapor que lleva esta carta, parte mañana a su patria el secretario de la legación argentina en el Perú, doctor Adolfo J. de Urquiza, después de casi un año de permanencia en esta capital.

Es satisfactorio hacer constar que el joven diplomático ha sabido desempeñar cumplidamente su alto puesto y hacer honor al nombre argentino, pues apenas llegado le tocó actuar como encargado de negocios, por ausencia del ministro, procediendo con tacto delicado, vinculándose inmediatamente no sólo a todo el cuerpo diplomático, sino a la gente de más figuración y a la aristocracia limeña, elementos entre los cuales su ausencia es vivamente lamentada.

Despidiéndose y retribuyendo atenciones recibidas, el doctor Urquiza obsequió en estos días con un banquete a un numeroso grupo de caballeros distinguidos, manifestación afectuosa que repitió ayer en un espléndido almuerzo dado en honor de los siguientes caballeros:

Señor Rufilio Agnoli, ministro de Italia; señor Andrés de López Vega, ministro de España; doctor Carlos de Estrada, ministro de la Argentina; señor Ernest Rennie, ministro de Inglaterra; señor Solón Polo, consultor del ministerio de Relaciones Exteriores; señor César A. Elguera, oficial mayor del mismo ministerio; señor Chín Lin Voo, encargado de negocios de la China; señor Germán Cisneros Raygada, introductor de ministros; señor Alfredo Benavídez, jefe de la sección diplomática; Sr. Fco. Pardo de Zela, intérprete del Estado; doctor Lucas Oyague y Noel, exsecretario de la legación del Perú en la Argentina.

Esta noche será obsequiado el doctor Urquiza con un banquete en el Club Nacional, con que le despide un gran número de sus amigos, cuya crónica mandaré en su oportunidad.—Corresponsal.

ECOS PARLAMENTARIOS

REPRESION DE LA LEPRA

En la sesión celebrada el miércoles por la cámara de diputados, el representante radical por la capital, doctor Tomás de Veyga, reprodujo el proyecto que transcribimos a continuación y que en virtud de la ley Olmedo, caducaba este año.

He aquí las palabras con que lo reprodujo su autor:

Sr. Veyga. — Pido la palabra.

Hace dos años, señor presidente, presenté en la cámara, por sugestión de mi distinguido amigo, el señor diputado recientemente incorporado, doctor Benjamín T. Solari, un proyecto estableciendo el tratamiento y aislamiento obligatorio de los leprosos. Este proyecto ha caducado en virtud de la ley 2714, y como queda a la orden del día un proyecto venido en revisión de la cámara de senadores, sobre el mismo asunto, en la comisión de legislación, de la que yo formaba parte, vengo a reproducirlo ahora, a fin de que la nueva comisión de legislación pueda presentarnos a la brevedad posible su despacho, considerando también ese proyecto anterior mío, y con el objeto de que el señor diputado Solari nos pueda asesorar tan eficazmente en la sanción de una ley de esta importancia y de esta urgencia.

Nada más.

—Apoyado.

A su vez el señor Solari, representante por Corrientes, y a quien citara nuestro distinguido correligionario en su discurso, agregó en abono del proyecto citado las siguientes palabras:

"Agradezco al señor diputado por la capital, doctor Veyga, la deferencia con que me hace participar del honor que a él solo corresponde, por haber presentado a la honorable cámara este proyecto sobre profilaxis de los leprosos, a que acaba de referirse.

Efectivamente, el señor diputado en su oportunidad me consultó acerca de algunos puntos, para la redacción de este proyecto. En aquella oportunidad colaboramos y llegamos a la conclusión de que es indispensable para el país la sanción de una ley de esta naturaleza.

Cuando llegue la oportunidad de discutirse, tendré el placer, también, de proporcionar a la honorable cámara los datos necesarios o los informes de índole médica que fueran menester para explicar algunas de las disposiciones del proyecto, aunque sé que el señor diputado podría hacerlo cumplidamente, porque está perfectamente preparado para asistir a ese debate.

Nada más, señor presidente.

El proyecto del diputado Veyga, extensamente fundado por escrito, establece lo siguiente:

Artículo 1.° — Declárase obligatorio el tratamiento sanitario de los leprosos. Los que no puedén ofrecer seguridades de aislamiento profiláctico en su propio domicilio, serán alojados en la leprosería.

Art. 2.° — Los hijos de leprosos estarán bajo la vigilancia del ministerio de menores. Si no fuese posible aislar en sus domicilios a los que estuviesen enfermos, serán mandados a la leprosería y, entretanto, pasarán a un establecimiento especial, como asimismo los sospechosos para su observación por un término prudente.

Art. 3.° — Los niños leprosos, autorizados para vivir en sus domicilios, no serán admitidos en los establecimientos de educación ni en ningún sitio de reunión con los sanos.

Los padres que burlasen conscientemente esta disposición, perderán la patria potestad, sin perjuicio de las otras penas que establece esta ley. Los menores serán secuestrados inmediatamente por la autoridad.

En la misma responsabilidad incurrirán los tutores y demás guardadores de los menores.

Art. 4.° — El que difunda su enfermedad o la trasmita o intente trasmitirla a persona determinada, será secuestrado en la leprosería, sin perjuicio de las demás penas que establece la presente ley.

Los sospechosos de esta tentativa de trasmisión serán alojados en una sección especial de la cárcel en la leprosería.

Art. 5.° — La secuestración de leprosos se hará por la autoridad judicial, pudiendo la autoridad sanitaria, o en su defecto el médico de policía, ordenarla provisionalmente, dando cuenta al juez federal de sección, dentro de las veinticuatro horas.

Art. 6.° — Toda persona abonada podrá solicitar de quien corresponda el aislamiento de oficio de un leproso, que por sus actos u otras causas constituya un peligro para la salud de los demás.

Establece el proyecto en el capítulo segundo la obligación en que están los facultativos y otras personas para denunciar a los leprosos.

En el capítulo tercero se establece la creación de una leprosería nacional y las consideraciones de funcionamiento a que ha de someterse y la reglamentación por la cual deben regirse todas las autoridades o personas que estén en ella.

Trata el capítulo cuarto de las penas a que se aplicarán a los que contagien intencionalmente la lepra. Este capítulo es, tal vez, el más extenso y uno de los más completos en materia de previsión.

En el capítulo quinto trátase del procedimiento judicial a que serán sumetidas las partes, denunciado y denunciante; en el sexto las referentes a la desinfección y en el séptimo la forma en que se harán los establecimientos destinados a leprosería.

YA APARECIO DERECHO CONSTITUCIONAL

Apuntes taquigráficos tomados en la cátedra del Dr. José Nicolás Matienzo. De venta en la librería de MARTIN GARCIA. Rivadavia 581

UNIÓN CÍVICA RADICAL

COMITE DE LA CAPITAL

Hoy, a las 8.30 p. m., celebrará reunión el comité de la capital, en su local Rivadavia número 1581, para tratar los proyectos despachados por las comisiones especiales.

SUBCOMITE "LEANDRO N. ALEM"

Circunscripción 5.a

Este subcomité ha citado a reunión a su comisión directiva para hoy, a las 8.30 p. m., en su local, E. Bonorino 119.

CORREOS Y TELEGRAFOS

LAS LINEAS TELEGRAFICAS

Todos los años cuando se eleva al ministerio del Interior el presupuesto de correos y telégrafos se asigna una cantidad para las reparaciones más urgentes que reclaman las líneas telegráficas de la Nación.

Esa cantidad apenas llena el objeto para el que se destina, pues queda agotada en cuanto se repiten los temporales que son frecuentes en la actual estación del año.

Hay líneas, como la del Norte, que debido a los muchos años que tienen de instaladas necesitan ser reparadas continuamente, ocasionando ingentes gastos, sin que ellos modifiquen su deplorable condición.

Esperamos que la dirección de correos obtenga en el presupuesto del próximo año las sumas necesarias para modificar las líneas que se encuentren en mal estado.

TRAFICO MARITIMO

Movimiento de vapores

Garibaldi (Ligure Brasiliana). Salió el 29 de Mayo de Génova para Buenos Aires, conduce 24 pasajeros de cámara, 90 de tercera clase, correspondencia y 2000 metros cúbicos de carga general.

Pampa (Transportes Marítimos). En viaje de Marsella para este puerto llegó esta mañana a Montevideo, de donde saldrá esta tarde a las 4 para entrar mañana temprano en la dársena norte; conduce 44 pasajeros de cámara 32 de tercera clase, correspondencia y 3000 metros cúbicos de carga general.

Voltaire (Lamport y Halt). Salió hoy de Río de Janeiro en viaje de Nueva York para esta, con pasajeros, correspondencia y carga general.

Sequana (Sud Atlántique). Pasado mañana llegará a nuestro puerto, procedente de Burdeos con pasajeros, correspondencia y carga general.

El vapor uruguayo **Plata** ex nacional **Paranaguá**, en viaje de Buenos Aires para Europa, llegó ayer a Río de Janeiro, donde hará provisión de carbón para su consumo.

El vapor nacional **Quequén** que hacía el servicio de cargas entre Buenos Aires y el puerto de Necochea será retirado de ese servicio y puesto en la línea del Brasil.

La evasión de presos en el Neuquén

PROFUGOS EN CHILE

Otros tres detenidos

Las últimas informaciones recibidas sobre la persecución de los evadidos de la cárcel del Neuquén no arrojan ninguna novedad en lo que se refiere a la actuación de las policías del territorio. En cambio, telegramas de Chile comunican que numerosos evadidos han pasado o están pasando la cordillera para refugiarse en territorio de aquella república.

Los carabineros chilenos han tenido algunos encuentros con los prófugos, deteniendo a algunos de ellos.

He aquí esas informaciones:

SANTIAGO DE CHILE, junio 2. — Anuncian desde la frontera que varios grupos de evadidos de la cárcel del Neuquén se hallan en los pasos de la cordillera.

En Lonquimay, por donde se espera la llegada de 25 de esos prófugos, armados con mausers, se han concentrado fuerzas de carabineros, para impedir que se internen en Chile o tomarlos si quieren hacerlo por fuerza.

Los carabineros han detenido ya a tres prófugos en esa región, habiendo huído dos más por las serranías. Los prófugos parece que vienen bajo el mando de Pedro Naguiyagué, famoso aventurero chileno, a quien se dió por muerto por los mismos penados en los primeros momentos de la evasión.

NEUQUEN, junio 2. — Se espera por momentos la llegada de los presos tomados por la policía del comisario Celas Mariño, en Zainuco. Vienen en tren desde Zapala, bien custodiados.

No se tienen mayores noticias sobre la marcha de la persecución. Se sabe que el cabecilla Bresler, con algunos compañeros, ha estado merodeando por el departamento de Collón Curá, asaltando comercios y exigiendo dinero.

Varias comisiones recorren los parajes de la cordillera, cercanos a Chile, buscando el rastro de evadidos que se supone refugiados en ellos.

UN CONDENADO A MUERTE

El gobierno turco acaba de condenar a la pena capital al cónsul del imperio en Buenos Aires, el Emir Arslan. Vale decir que las autoridades del país han resuelto suprimir del mundo de los vivos a una figura que no les resulta nada grata y que, por ende, conceptúan perjudicial para su política.

En realidad, la noticia de esta condena se presta a los más variados y regocijantes comentarios. Diríase que se ha querido epilogar sensacionalmente un proceso que principió por la publicación de unos artículos y que concluyó con la destitución del funcionario otomano, a raíz de un sonado incidente que excitó la curiosidad pública.

La personalidad del Emir, así, vuelve nuevamente a la actualidad. Desde Constantinopla se encargan de resucitar un asunto que se creía ya definitivamente concluído. Y al hacerlo, se le dan visos terroríficos, como para que sea más palpitante y ruidosa la cuestión.

El caso es, pues, sugestivo e interesante. Y prueba que ciertas fruitivas inclinaciones a la celebridad pueden tener derivaciones trágicas. Porque es de suponer que el escritor otomano no ha de ignorar las leyes de su país, que levantaban sobre él la espada de Damocles.

Los hechos se han consumado y el Emir Arslan es hoy un condenado a muerte. Ahora lo vidrioso está en la forma cómo ha de cumplirse la sentencia.

Institución Argentina de Ciegos

Renuncia de la comisión

SOLICITUD AL MINISTRO

En el mes de diciembre de 1914, el Instituto Nacional de Ciegos, dependiente del ministerio de instrucción pública, fué entregado a la dirección de una comisión denominada Institución Argentina de Ciegos, la cual desde el primer momento, creyó conveniente substituir los 16 maestros que tenían a su cargo la educación de los asilados desde hacía 20 años, por igual número de niñas normalistas, desconocedores por completo de las exigencias que requiere la carrera del magisterio, mayormente tratándose de ciegos.

La administración ejercida por la comisión nombrada, a raíz de la separación del instituto durante el ministerio del doctor Cullen no pudo ser más inconveniente, ni menos acertada.

En cuanto a la enseñanza, completamente descuidada se compensaba con castigos y encarcelando a los ciegos asilados, como vulgares delincuentes.

La comisión que nos ocupa, que durante más de un año dirigió con un criterio por demás equivocado esta institución, presentó la renuncia indeclinable de su cargo.

Sabemos de buena fuente que el ministro doctor Saavedra Lamas, va a resolver satisfactoriamente este enojoso asunto, devolviendo al "Instituto Nacional de Ciegos", su categoría de establecimiento secundario, como en justicia le corresponde.

LOS PROGRESOS DE "LA EPOCA"

LA SUCURSAL EN ROSARIO

Como informamos en nuestro número del miércoles 31, LA EPOCA ha inaugurado una sucursal en la ciudad de Rosario de Santa Fe, con la cual son ya tres las que cuenta en el territorio de la República. La nota gráfica que acompaña estas líneas se refiere al acto de la inauguración, que fué festejado con una copa de champán ofrecida por nuestro representante señor Tomás C. Black, a los periodistas e invitados que concurrieron a festejar el acontecimiento.

La creación de la sucursal, que será también agencia noticiosa, ha respondido al deseo de procurar a nuestros lectores, más amplia información y de atender, desde más cerca, las numerosas vinculaciones conseguidas por LA EPOCA en Santa Fe, donde nuestro diario ha hallado halagüeña acogida, siempre en ascenso.

La nueva sucursal significa, pues, al tiempo que un pequeño pero significativo triunfo propio, una demostración de nuestro empeño por mejorar y ampliar nuestros servicios, respondiendo al favor que se nos dispensa. Su inauguración ha dado motivo para que los diarios de Rosario y Santa Fe expresasen juicios favorables y amistosos para LA EPOCA, los cuales retribuimos agradeciéndolos, como noble exteriorización de esa solidaridad periodística que es uno de los timbres de honor de la prensa nacional.

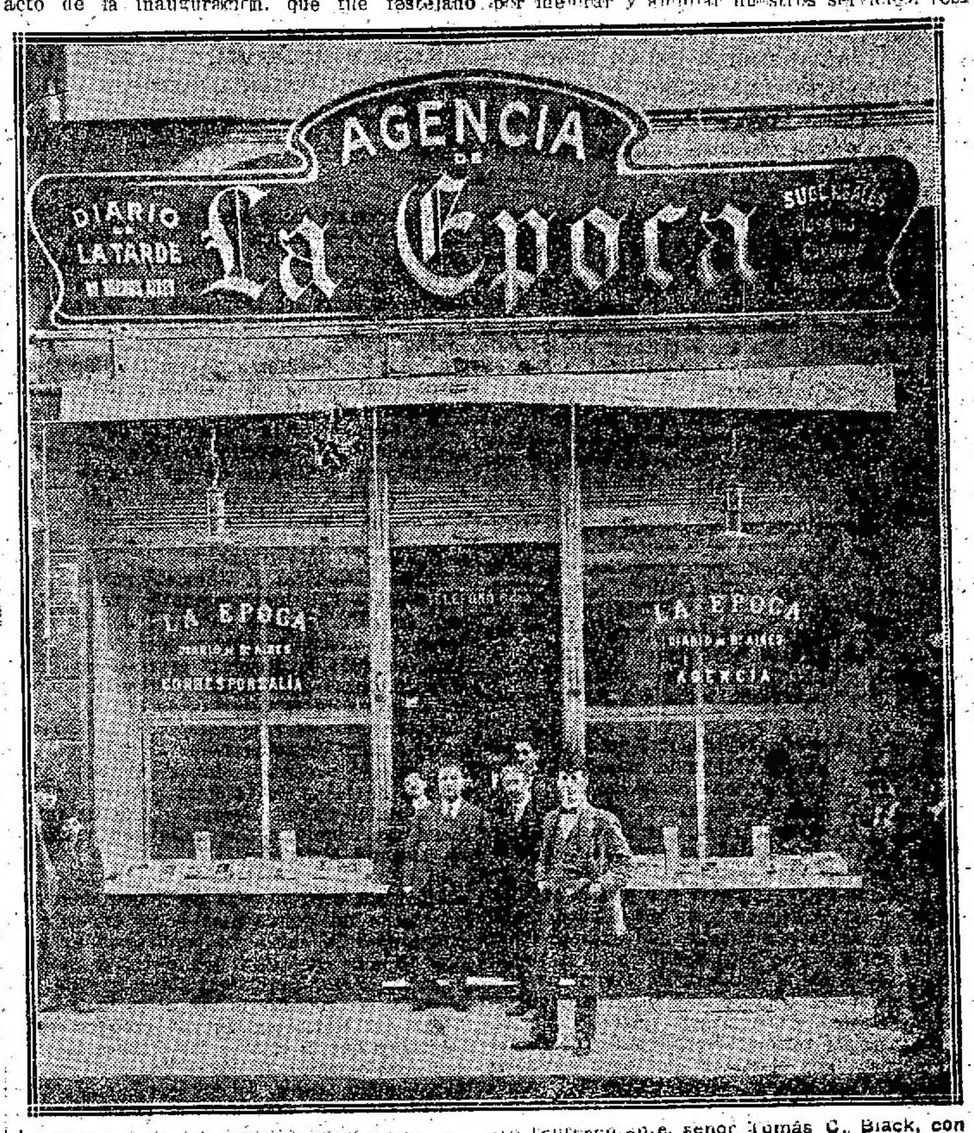

La sucursal de LA EPOCA en Rosario, y su representante, señor Tomás C. Black, con un grupo de periodistas e invitados

EMBARQUES PARA FRANCIA

Días pasados decíamos que durante el mes de junio, el embarque de lanas para Francia sería muy activo, por cuanto el gobierno francés está haciendo grandes compras en nuestro país de dicho producto.

La barca nacional "Dora" que perteneció a la Pescadora Argentina y hace poco fué vendida, se encuentra actualmente en el Dock Sud donde cargará más de 3000 fardos de lana con destino a Francia.

Hoy ha sido despachada con destino al Havre la barca francesa "Brizeux" con 750 toneladas de extracto de quebracho en bolsas y 2250 toneladas de rollizos del mismo producto.

Como lo anunciamos oportunamente, hoy saldrá de nuestro puerto el vapor británico "Hostilius" con destino a Liverpool.

Para el puerto de La Pallice (Francia) conduce 250 caballos y 2437 toneladas de avena adquirido en ésta por la comisión de compras que envió el gobierno francés.

Además conduce para el puerto de Liverpool 1.745 toneladas de maíz.

El "Hostilius" no ha podido zarpar esta mañana debido a que el río se mantuvo bastante bajo; es probable que salga esta tarde, siempre que aumente el nivel de las aguas en el estuario.

EL TRANVIA SUBTERRANEO

DEFICIENCIAS DEL SERVICIO

El servicio de transporte de pasajeros que efectúa la empresa del tranvía subterráneo deja mucho que desear. Dicho servicio representa, sin duda alguna, una gran ventaja por la rapidez del transporte, pero es, al mismo tiempo, de lo más incómodo — cuando no peligroso — que pueda pedirse.

Sea porque son pocos los coches en circulación o porque los trenes no circulan con la frecuencia necesaria, viajar por el subterráneo significa, para todos los pasajeros, una penosa molestia. La aglomeración de viajeros, especialmente en las primeras horas de la mañana, a mediodía y al caer de la tarde es enorme, tanto que muchos deben quedar en los andenes por falta de sitio.

El exceso de pasajeros hace que el viaje resulte molesto para todos. Para los que están sentados, porque viajan nerviosos ante la expectativa de ser pisados o aplastados por los de pie a cada vaivén del coche, y para los que van de pie porque, no teniendo donde asegurarse por la aglomeración, se ven obligados a hacer durante el trayecto una serie de risibles contorsiones para guardar el equilibrio cuando el tren arranca, dobla una curva o se para.

No es la primera vez que se hacen estas observaciones. La empresa contestó a las primeras arguyendo que desaparecería la deficiencia en poco tiempo, pues pensaba poner más coches en circulación, pero ha pasado el tiempo y la promesa ha quedado olvidada.

Para subsanar estos inconvenientes contamos más con el reconocido buen criterio de la empresa que con la "energía" y "diligencia", también comprobadas, que nuestro Lord Mayor debiera haber ya interpuesto.

América para los Americanos

El Hotel Americano para todo el mundo

Son varias las generaciones que han frecuentado el Hotel Americano, disfrutando de los encantos de su refinado confort. Sus habitaciones, lujosamente instaladas, su excelente mesa, su bodega, única en América, cuidadosamente conservada hace cuarenta años, con más de un millón de frascos, la orquesta zingara que todos los días ejecuta trozos variados y selectos, sus pollos a lo spiedo, cinematógrafo gratis, la bondad de todos sus artículos y lo reducido de sus precios, hacen del Hotel Americano el sitio preferido para disfrutar de tantos atractivos. Para quien no lo conoce, se impone una visita.

HOTEL AMERICANO

Cangallo 958 al 966 - Carlos Pellegrini 157

NOTA: Servicio especial para banquetes, en amplios y lujosos salones.

LA GUERRA EUROPEA

SITUACION POLITICA

EUROPA Y NORTE AMERICA. — INFLUENCIA DE ESTADOS UNIDOS. — EL PROBLEMA PRESIDENCIAL EN LA UNION. — WILSON Y ROOSEVELT. — PREOCUPACIONES EN LOS PAISES ALIADOS. — LA OPINION PUBLICA EUROPEA Y NORTEAMERICANA. — LOS GASTOS DE GUERRA. — NUEVOS PEDIDOS DE CREDITOS EN ALEMANIA. — LOS EMPRESTITOS.

El pensamiento emitido por el presidente de Estados Unidos acerca de la paz y sobre la necesidad imperiosa de buscar los medios de evitar las guerras en lo futuro, ya sea mediante una alianza de las potencias u otro procedimiento análogo, sigue preocupando a los diplomáticos y a los escritores de los países beligerantes, con especialidad a los de Francia y de Inglaterra.

Estos pensadores creen, además, ver en el próximo problema presidencial de Estados Unidos un hecho íntimamente relacionado con la situación política general de Europa y sus cuestiones internacionales, y por esto esos escritores, periodistas, diplomáticos y estadistas dirigen sus miras a Wáshington y exhortan a los norteamericanos a meditar sobre la intrincada madeja política europea, procurando cada bando atraerse la buena voluntad de aquellos a quienes se creen poseedores de los resortes electorales de Estados Unidos.

Wilson y Rooselvet son dos puntos interrogantes que concentran todas las preocupaciones.

Y es lógico que tal suceda, pues la intervención de Estados Unidos en una u otra forma decidiría el resultado de la lucha.

Algunos escritores franceses, como M. Hanotaux y M. Clemenceau, astros de primera magnitud en la política de Francia, han dirigido alusiones muy claras a Mr. Wilson, tanto a lo que se refiere a la paz y a la justicia de la causa de Francia y de sus aliados, como a las futuras consecuencias que pudiera traer el triunfo de tal o cual candidato a la presidencia de Estados Unidos. M. Hanotaux, especialmente ha lanzado una verdadera exhortación a Mr. Wilson, muy velada y sin citarlo, pero los términos son lo suficientemente claros para que el lector por poco perspicaz que sea trasluzca el pensamiento del escritor.

En Francia existe actualmente un fondo de desconfianza hacia el presidente Wilson. Se le acusa de haber evolucionado hacia Alemania, habiendo contribuído a ello el arreglo del conflicto de los submarinos y la actitud asumida por la Unión ante Francia e Inglaterra con motivo del embargo de la correspondencia de los neutrales por los buques de guerra de los aliados.

Además de esto, algunos de los conceptos vertidos por Mr. Wilson en el banquete de la Liga por la paz a toda costa, disgustaron profundamente a los aliados, los cuales creyeron ver que el presidente de Estados Unidos desconocía la justicia de su causa y ponía a los dos bandos en lucha en el mismo pie de igualdad en lo que afecta a la legitimidad de los derechos que respectivamente defienden.

Todo esto ha creado una atmósfera de desconfianza entre los franceses y los británicos, y se mira con mucha expectativa los prolegómenos de la lucha presidencial de Estados Unidos y se descuenta el resultado de los futuros comicios en que Wilson y Roosevelt se disputarán el mando.

Sin desconocer la influencia de que ese acontecimiento político en Norte América pueda tener influencia en los destinos de Europa, creemos que se exagera algo, tanto más que en Estados Unidos hay una reacción en contra de la intervención decidida de la Unión en los conflictos europeos.

Varios senadores y representantes de Estados Unidos han manifestado ya sus disidencias con Mr. Wilson respecto a este punto, opinando dichos propagandistas que Norte América debe mantenerse ajena a las luchas europeas, pues el inmiscuirse directamente sería la ruina de la doctrina de Monroe.

Este asunto es muy complicado, y no cabe en el cuadro de estas notas a la ligera, pero era forzoso dejar constancia de ese movimiento de ideas de la hora presente en Estados Unidos y en Europa y reflejar aunque fuese sumariamente las ideas que animan a los hombres dirigentes.

Alemania está en vías de lanzar su quinto empréstito de guerra para hacer frente a los gastos que le causa la conflagración. Además de esta operación financiera, el canciller imperial, doctor Bethmann Hollweg, está preparando un proyecto de ley a los fines de solicitar del Reichstag nuevos créditos extraordinarios que, a estar a las últimas informaciones, se elevan a 12.000 millones de marcos. Posiblemente estos fondos serán requisados inmediatamente, pues urge al gobierno disponer de elementos para terminar la campaña antes de que llegue el invierno, y como el empréstito no se podrá lanzar antes del otoño, esos créditos serán pedidos de un momento a otro.

No cabe duda que ellos serán concedidos, pues puestos en el potro y lanzados hacia el abismo sin fondo de los gastos de guerra, el parlamento alemán no opondrá dificultades.

Austria Hungría también está reuniendo fondos mediante otro empréstito. Sus éxitos en Italia contribuirán, sin duda alguna, al éxito de la operación, pues la opinión pública se habrá entusiasmado algo con esos triunfos en el Trentino.

FRENTE AUSTRO-ITALIANO

La ofensiva austro-húngara en el Trentino

OCUPACION DE ASIAGO Y ARSIERO POR LOS IMPERIALES. — RETIRADA METODICA DE LOS ITALIANOS. — DUELOS DE ARTILLERIA EN EL PASUBIO. — CAÑONEOS VIOLENTOS EN EL VALLE DE ASTICO. — INVASION A LA CARNIA. — NOTICIAS DESMENTIDAS. — LAS BAJAS AUSTRIACAS. — CENSURA A RUSIA. — OTRAS INFORMACIONES.

ROMA, junio 2. — La noticia de la evacuación de las poblaciones de Asiago y Arsiero por las tropas italianas en vista de la enorme presión del ejército invasor no ha causado el efecto moral que sin duda esperaba el estado mayor austriaco.

La evacuación se efectuó en el mayor orden, no habiendo dejado allí recurso de ninguna clase a los austriacos.

La pérdida de esas posiciones no modifica esencialmente la nueva línea defensiva del territorio italiano, y existe la convicción de que el avance de los imperiales resultará un enorme fracaso en cuanto lleguen al terreno llano, en el cual podrán desenvolver las enormes masas de hombres y de artillería de que dispone el general Cadorna.

ROMA, junio 2. — El ministerio de guerra dió a la publicidad el siguiente parte relativo a las operaciones militares:

"En la tarde del miércoles, el enemigo intentó otro ataque por sorpresa contra nuestras posiciones de Paso di Buole. Fué rechazado con una carga a la bayoneta.

"En la región de Pasubio hubo intensa actividad de la artillería y reiterados ataques del enemigo en dirección a Forni Alti, que fueron todos brillantemente rechazados por nuestros alpinos.

"En la zona de Posina, en el alto valle de Astico, el fuego de la artillería se mantuvo con gran violencia todo el día. Por la tarde una columna enemiga, después de cruzar el torrente Posina, atacó hacia el Monte Spitz, pero fué contenida al llegar al borde de la falda norte. Otra columna que procedía hacia San Ubaldo fué contraatacada y rechazada en gran desorden.

"En la altiplanicie de Sette Comuni continúa la fuerte presión del enemigo contra nuestras posiciones del valle Sugana.

"En la Carnia la situación no ha cambiado. En el valle del Alto But hubo el acostumbrado fuego de la artillería enemiga.

"En la línea del Isonzo continúan las incursiones de nuestros destacamentos en territorio enemigo.

"El martes y el miércoles escuadrillas de nuestros aeroplanos Caproni realizaron varios proficuos raids en el valle de Assa, arrojando 100 bombas sobre los campamentos y depósitos enemigos con muy buen resultado. Todos los aviadores regresaron ilesos".

NUEVA YORK, junio 2. — De Viena, vía Berlín, trasmiten el siguiente comunicado del estado mayor general de Austria Hungría:

"Nuestras fuerzas al mando del archiduque Eugenio, que operan en el Tirol, ocuparon las poblaciones de Asiago y Arsiero".

ROMA, junio 2. — Comunican de Milán que se han habilitado muchos edificios públicos, entre ellos las escuelas, para dar asilo a los miles de fugitivos que están llegando de las localidades de la frontera invadidas por las tropas austríacas. Casi todos ellos salvaron sus ajuares y sus ganados. De estos últimos se hace cargo el gobierno.

En Milán se están organizando comisiones para subvenir a las necesidades de estos fugitivos.

ROMA, junio 2. — Carecen en absoluto de fundamento los rumores esparcidos en el extranjero por los agentes de los teutones acerca del peligro en que se halla el ejército que opera en las líneas del Isonzo, por efectos del movimiento de los austriacos en el Tirol.

La retaguardia del ejército italiano está completamente asegurada, y así lo afirman los críticos militares.

Informaciones del frente hacen saber que el enemigo está haciendo una enorme presión sobre la línea Asiago-Arsiero, tratando de envolver las posiciones italianas.

Los italianos continúan infligiendo graves pérdidas al enemigo, que ataca en masas cerradas y contra las cuales la artillería peninsular está aplicando con mucha eficacia el sistema de las cortinas de fuego.

Todas las informaciones están de acuerdo en afirmar que se está haciendo una verdadera carnicería de austriacos.

Telegramas de Udine dicen que aumenta la violencia de los duelos de artillería en toda la línea de la Carnia y del Isonzo, donde los austriacos han retirado considerables contingentes de infantería para enviarlos al Trentino.

En el sector del Trentino la batalla continúa violentísima en la línea Coni Zugna-Pasubio-Colle di Buole-Forni Alti-Priafora-Monte Cengio.

La artillería austriaca está bombardeando sin cesar desde hace seis días y seis noches las posiciones italianas de Arsiero y Asiago.

ROMA, junio 2. — Con carácter semioficial apareció la siguiente información:

"Sería un error creer que la suspensión de las operaciones se debe a que el enemigo no tiene la intención de proseguir la ofensiva. Las razones de la relativa paralización son las dificultades del transporte de la artillería de grueso calibre a la zona montuosa, intrincada y boscosa de Posina, Alto Astico y Sette Comuni, y la necesidad de cambiar las tropas, de retirar decenas de millares de heridos y de reaprovisionar a las tropas de víveres y municiones almacenados a retaguardia. A la tregua seguirá una nueva e intensa reanudación de la ofensiva. Nuestras tropas esperan al enemigo con ánimo firme. La embestida probablemente se dirigirá contra nuestras posiciones que cierran la cuenca de Arsiero y la línea desde la cual dominamos la altiplanicie de Sette Comuni, la cuenca de Asiago y las comunicaciones entre este último punto y el valle de Sugana".

ROMA, junio 2. — La conducta observada por el general Brusati, comandante de las fuerzas que defendían el sur del Tirol, está siendo objeto de acerbas críticas de la prensa y de la opinión pública.

Esta condenación da motivo a que circule la versión de que dicho general será sometido a un consejo de guerra.

Según se asegura, el general Brusati, sorprendido por el rápido avance del enemigo procedente de Rovereto, descuidó la necesaria consolidación de los caminos de retaguardia, en los valles de Assa y Terragnolo, haciendo más fácil el avance del centro enemigo.

Se atribuye al error del general Brusati la pérdida más grave que ha experimentado el ejército taliano, esto es, las piezas de gran calibre que defendían la línea de Monte Maggio a Spitz Tonezza.

ROMA, junio 2. — En esta capital se estima desprovista de toda veracidad la noticia de fuente suiza, según la cual el rey Víctor Manuel y su estado mayor, que tenía asiento en Udine, abandonó esta localidad y se dirigió a Venecia, por temor de que los austriacos ataquen Udine o pongan en peligro ese sector.

Dicha noticia ha salido de Alemania y tienden a causar efecto en el extranjero.

ROMA, junio 2.— De buena fuente sábese que desde que iniciaron su ofensiva en el Trentino los austriacos tienen 68.000 bajas, entre las cuales se cuentan dos generales de división.

ROMA, junio 2. — La prensa italiana sigue extrañándose de la pasividad absoluta del ejército ruso ante la enorme presión de los alemanes en Francia y del avance austriaco hacia el territorio italiano.

Algunos órganos se expresan con amargura y hacen ver que Italia salvó a Rusia en un momento dado, y que los rusos tenían ahora el deber moral de auxiliar a Italia.

ROMA, junio 2. — El ministro del tesoro, hon. Carcano, ha deliberado la disminución de la tasa del descuento lombardo a 5 o|o.

ROMA, junio 2. — Telegrafían de Turín que los parlamentarios rusos fueron obsequiados con un banquete, asistiendo luego a una velada en el teatro Réggio, de aquella ciudad.

En el frente occidental

La ofensiva alemana en el Mosa

LA BATALLA DE VERDUN

SITUACION DE LOS COMBATIENTES

Comunicados oficiales

PARIS, junio 2. — Se sigue combatiendo desesperadamente en las líneas del Mosa, y la batalla de Verdun se desenvuelve con la fragorosa alternativa de una grande acción.

Los alemanes parecen decididos a jugar el todo por el todo, y a estos fines han necesitado fuerzas que se calculan superiores a 750.000 y a más de 4000 piezas de artillería de todos los calibres.

Parece se ha comprobado la presencia de tropas austriacas y de divisiones traídas recientemente de Rusia.

Los alemanes atacan sin cesar y no disminuyen la intensidad de su fuego de artillería. Unas veces atacan la orilla derecha del río y otras la izquierda.

Sus sacrificios de hombres y gasto de municiones son enormes, pero no parecen preocuparse y persisten en sus arremetidas.

A fuerza de perder gente han conseguido en los últimos días ligeras ventajas, pero ellas no compensan los esfuerzos.

El ejército francés se mantiene firme en sus líneas y la pérdida de alguna trinchera no ha modificado la situación ni influirá en la moral de las tropas.

PARIS, junio 2. — Apareció el siguiente boletín dado por el ministerio de la guerra con el resumen de las operaciones:

"En la orilla izquierda del Mosa hubo intermitentes bombardeos en los sectores del bosque de Avocourt y de Le Mort Homme.

"En la orilla derecha del Mosa, después de una violentísima preparación de artillería, el enemigo atacó nuestras posiciones, entre la granja de Thiaumonty Vaux. Después de varios asaltos infructuosos, el enemigo consiguió penetrar en nuestra primera línea de trincheras entre el fuerte de Douaumont y el estanque de Vaux. En todos los demás puntos los ataques alemanes fueron quebrantados por el fuego de nuestras ametralladoras, que ocasionó al enemigo grandes bajas.

"En el resto del frente hubo una moderada actividad de artillería.

"Esta tarde un número de areoplanos alemanes arrojó varias bombas en la ciudad abierta de Bar-le-Duc, matando a 18 civiles, entre ellos dos mujeres y cuatro niños, e hiriendo a 25, incluyendo once niños y seis mujeres.

"Un aeroplano alemán atacado por uno de nuestros aviadores, fué obligado a descender en nuestras líneas al sur de Bernecourt, en la región de Toul. Los dos aviadores enemigos fueron hechos prisioneros."

LONDRES, junio 2. — El War Office publicó el siguiente parte del comandante en jefe, general Haig:

"Ayer nuestros aeroplanos exploradores sostuvieron una prolongada lucha con tres aparatos enemigos, derribando a uno de ellos. Uno de los nuestros ha desaparecido.

"Durante la noche los aeroplanos enemigos arrojaron bombas en Poperinghe, sin causar daños.

"En el curso del día ha sido continuo el bombardeo con cañones de todos los calibres por una y otra parte en la altura de Vimy.

"La actividad se extendió también aunque con menos intensidad hacia el norte en dirección a Loos. Ambas artillerías se mostraron activas en las inmediaciones de Ipres y en la región del Somme.

"Hubo algunas operaciones de minas en las cercanías de Loos en la entrante de nuestras líneas de trincheras cerca de Fricoura, al norte del Comme.

"Fuera de la ordinaria actividad de trincheras, en las últimas 24 horas no se han producido encuentros de importancia".

NUEVA YORK, junio 2. — De Berlín trasmiten el siguiente despacho que contiene este comunicado:

"En el frente del oeste, al norte y sur de Lens, hubo ayer duelos de artillería.

"En la orilla izquierda del Mosa, los franceses lanzaron considerables fuerzas por la tarde en un ataque contra el cerro de Le Mort Homme y el bosque de Caurettes, y al sudeste de Le Mort Homme, consiguieron tomar pie en nuestras trincheras de primera línea en una longitud de 400 metros. Por lo demás, rechazamos sus repetidos asaltos, causándoles las mayores pérdidas.

"El combate de la artillería continuó en la orilla derecha del Mosa. Al oeste de Obersapt un destacamento alemán que salió a practicar un reconocimiento, penetró en las posiciones francesas en un espacio de 250 metros de anchura y 300 de profundidad, regresando a nuestras filas con un botín y prisioneros.

SITUACION MILITAR

LA OFENSIVA ALEMANA EN EL MOSA — NUEVO EXITO DE LOS OFENSORES — "RAID" GERMANICO AL OESTE DE OBERSAPT — BRILLANTE Y TENAZ RESISTENCIA DE LOS REPUBLICANOS — EN LAS LINEAS AUSTRO-ITALIANAS — CONTINUA LA OFENSIVA DE LOS AUSTRIACOS — LOS ATACANTES SE APODERAN DE ASIAGO Y ARSIERO — ATAQUES RECHAZADOS POR LOS PENINSULARES — LA CAMPAÑA EN EL CAUCASO — LOS TURCOS EMPRENDEN UN MOVIMIENTO DE AVANCE.

Los alemanes siguen dando pruebas de que son incansables y de que su tenacidad, en vez de debilitarse, se intensifica en el fracaso. A pesar de todos sus reveses, no cesan en sus formidables ataques en Verdun. Es verdaderamente sorprendente esa despreocupación por las enormes pérdidas sufridas, y esa furia, que parece desesperación, con que se lanzan al asalto de las posiciones francesas. Se comprende fácilmente que esos hombres están resueltos a jugarse el todo por el todo. Atacan Verdun con un furor que indica claramente que desean terminar pronto el tremendo conflicto. Están decididos a obtener una victoria que facilite las negociaciones de paz o a ser derrotados en breve y entregarse

Después de doce horas, en el curso de las cuales realizaron varios ataques infructuosos y en que solo consiguieron aumentar sus bajas, los soldados del kronprinz, a raíz de una violentísima preparación de artillería, emprenderon un ataque contra las posiciones francesas entre la granja de Thiaumont y Vaux, al este del Mosa. Al cabo de varios asaltos en que fueron rechazados, consiguieron penetrar en la primera línea de trincheras de los republicanos entre el fuerte de Douaumont y el estanque de Vaux. En todos los demás puntos del frente de ataque fueron repelidos por el fuego de las ametralladoras enemigas, fuego que les causó bajas incalculables.

Al oeste del Mosa la lucha de artillería continúa intensísima; pero en las últimas 24 horas no se han producido combates de infantería. Desde Haucourt, los franceses presentan una resistencia tenaz y desesperada, pero van retrocediendo constantemente sobre la línea de Charny.

El frente francés ha sido desguarnecido de reservas para la defensa de Verdun y recientes concentraciones de tropas a la retaguardia de las líneas franco-inglesas indican que los británicos se están preparando para tomar a su cargo otra extensión de las trincheras francesas, con objeto de dejar aún más tropas republicanas libres, que puedan prestar servicio en Verdun y sus inmediaciones.

En las líneas austro-italianas se continúa batallando sin descanso. Los austriacos siguen empeñado en romper el frente de los peninsulares, para lo cual no ahorran hombres ni esfuerzos. Su energía en el ataque es igualada por la tenacidad en la resistencia de los italianos.

Anteayer los austro-húngaros se apoderaron de Asiago y Arsiero, dos puntos sumamente fortificados de capital importancia para la defensa de los peninsulares. Estos, que se oponen heroicamente al avance de los ofensores, han rechazado ataques terribles en la zona de Posina, en el valle superior de Astico. Una columna austriaca que marchaba sobre el monte Spin fué contenida por el fuego italiano. Otra que avanzaba hacia San Ubaldo fué repelida con grandes bajas y obligada a huir en desorden. En la altiplanicie de las Sette Comuni los austro-húngaros siguen presionando vigorosamente las líneas de los peninsulares.

Los turcos han iniciado un movimiento ofensivo en el Cáucaso contra un frente de 20 millas.

Al mismo tiempo atacaron con fuerzas considerables en dirección de Baiburt y contra la saliente rusa en Mamakahtun. En el primer punto fueron completamente rechazados; pero en el segundo obligaron a los moscovitas a evacuar la saliente. La población de Mamakhatun quedó en poder de los otomanos.

Además de las operaciones anunciadas los turcos atacaron en el sector de Ganiret, apoderándose de dicha localidad. Los rusos contraatacaron inmediatamente y expulsaron a los soldados del sultan.

A juzgar por todas las noticias que se reciben, la ofensiva emprendida por los turcos es un movimiento que promete asumir grandes proporciones.

"Un aeroplano fué derribado al oeste de Cambrai, y sus ocupantes capturados".

PARIS, junio, 2. — Un corresponsal extranjero resume en estos términos la batalla de Verdun:

"Desde el principio de la batalla de Verdun los alemanes han traído al frente cerca de un millón de hombres. Sin embargo, el estado mayor alemán se da perfecta cuenta de que el kronprinz no tiene posibilidades de realizar sus ambiciones.

"Una pregunta que se hacen con frecuencia los franceses es la de por qué persiste el enemigo en perder hombres y municiones en una empresa como esta imposible. Los simples éxitos tácticos representados por la captura de 200 a 300 yardas de terreno en el frente, cuando las líneas francesas se extienden hacia atrás por veintenas de millas no pueden justificar las inmensas pérdidas que sufre el enemigo.

"Estos éxitos menores ocupan desde el miércoles pasado a los alemanes traídos a Verdun en número de 75.000 hombres. Ninguno de estos soldados había visto hasta ahora esta región. El procedimiento se continúa y nuevos refuerzos son traídos de otros puntos del frente occidental, cosa que sin duda no puede seguir indefinidamente.

"La sorprendente fuerza alemana de la región central entre Cambrai y Valenciennes debe ir disminuyendo gradualmente hasta llegar a un punto en que se desvanezca.

El mejor argumento que pueden hallar los críticos militares alemanes para defender la táctica seguida por su ejército en Verdun es el de que han causado el aplazamiento de la esperada ofensiva de las naciones aliadas. No obstante, conviene tener presente que sólo se trata de un aplazamiento".

PARIS, junio 2. — Una escuadrilla de aeroplanos franceses al perseguir a unos aeroplanos alemanes que venían a bombardear a Bar-le-Duc, derribó a dos máquinas enemigas entre las cuales un Fokker.

FRENTES SECUNDARIOS

LA CAMPAÑA EN EL CAUCASO

Los turcos toman la ofensiva

La matanza de armenios

Comunicados oficiales

PETROGRADO, junio 2. — Anuncian de Tiflis que los turcos han emprendido en el Cáucaso un vasto movimiento ofensivo.

De Erzerum y Trebisonda han salido grandes esfuerzos hacia la región de Erzingan y Baiburt.

El gran duque Nicolás ha partido para la zona de Mamakhatun para encargarse personalmente de la dirección de las operaciones. El general que mandaba las tropas rusas en esa zona ha sido llamado al cuartel general.

PETROGRADO, junio 2. — El ministerio de Guerra publicó el siguiente boletín:

"En el frente del Cáucaso, en dirección a Baiburt, fuerzas considerables turcas efectuaron un ataque nocturno el 17 de mayo contra uno de nuestros sectores; pero fueron obligadas a retirarse bajo el fuego concentrado de nuestra infantería.

Al mismo tiempo, importantes fuerzas enemigas intentaron flanquear nuestra saliente en Maniahatun. Evacuamos Mamakhatun, después de destruir el puente inmediato a esa localidad.

En las inmediaciones de Diabekr una fuerza de caballería kurda fué rechazada por nuestro fuego.

Los turcos ocuparon Ganiret, pero fueron desalojados en seguida.

En el mar Negro uno de nuestros submarinos hundió cinco goletas enemigas y condujo otra a Sebastopol.

El submarino fué atacado sin éxito por un hidroaeroplano enemigo".

NUEVA YORK, junio 2. — De Constantinopla vía Berlín, telegrafían el siguiente comunicado, que da el ministerio de Guerra:

"Nuestras tropas emprendieron la ofensiva en un frente de 20 millas en la región del Cáucaso, volviendo a apoderarse de Mamakhatum, por [illegible] situada a 50 millas al oeste de Erzerum, [illegible] ciudad tomada recientemente por los rusos".

NUEVA YORK, junio 2. — El corresponsal de un diario neoyorquino en Constantinopla comunica que el ministro del interior turco, Talaat bey, le informó de que 51 soldados otomanos acusados y convictos de haber maltratado a los armenios, han sido fusilados.

Los empleados del gobierno, culpables del mismo delito, han sido exonerados y sometidos a las cortes marciales para ser juzgados.

Se han enviado comisiones de investigación a todos los puntos importantes. Los rusos no se han dado la molestia de efectuar investigaciones sobre las anunciadas crueldades cometidas con los armenios.

Talaat bey, quien después de Enver bajá es considerado como el primer estadista de Turquía, reconoció que, desgraciadamente, se han cometido algunos abusos. Defendió la conducta observada por los turcos con los armenios y dijo que es necesario que Norte América no pronuncie su juicio hasta después de haber oído a las dos partes.

Talaat bey añadió: "Es indispensable expulsar a los armenios de ciertas localidades, porque las sociedades secretas armenias, instigadas por los agentes rusos, llevan a cabo actos de traición contra Turquía".

LONDRES, junio 2. — Se ha dado a la publicidad un boletín del gobierno, que dice así:

"Se han recibido del sirdar de Egipto nuevos informes sobre las operaciones que se llevan a cabo contra el sultán de Darfur.

Un cuidadoso cálculo de las fuerzas enemigas derrotadas en Beringia, cerca de El Fasher, 500 millas al oeste de Khartum, da un total de 2.600 hombres de infantería. Las pérdidas del enemigo fueron mucho más grandes de lo que primeramente se anunció. La caballería sufrió pérdidas graves.

El total de fusiles tomados por nosotros hasta la fecha pasa de 3200. Seguimos quitando armas al enemigo.

Hemos tomado, además, cuatro cañones, 55.000 cartuchos, tres quintales de pólvora y una gran cantidad de materiales para la fabricación de pólvora.

Cerca de la mitad de la población ha regresado a la ciudad.

El general que comanda las fuerzas en Egipto anuncia que las tropas montadas australianas y neozelandesas llevaron a cabo con éxito otra operación en la mañana de ayer. Esas tropas atacaron un puesto enemigo en Bir Salmana, 35 millas al sudeste de Port Said. El enemigo fué obligado a abandonar el campo, siendo empujado hacia el este, con considerables bajas para él.

A las ocho de la mañana nuestros aeroplanos emprendieron la persecución, arrojando bombas sobre los soldados enemigos que huían e infligiéndoles nuevas pérdidas".

LOS DIPUTADOS INGLESES Y LORD KITCHENER

LONDRES, junio 2. — A causa de que lord Kitchener, ministro de guerra, es miembro de la cámara de los lores y no puede asistir a la cámara de los comunes para ser interpelado, 200 diputados conferenciaron hoy con dicho personaje y le interrogaron acerca de la marcha de la guerra.

La sesión secreta de la cámara francesa

PARIS, junio 2. — Se espera que en breve tendrá lugar la anunciada sesión secreta de la cámara de diputados.

En dicha sesión los ministros expondrán francamente la situación militar y política de la guerra.

El pueblo francés y la paz

AMSTERDAM, junio 2. — Noticias privadas de Berlín hacen saber que el pueblo francés ha comenzado por primera vez a discutir las probabilidades de paz. Esto se debe a los nuevos éxitos de los alemanes en Verdun.

CRONICA SOCIAL

La salida del "Victoria Eugenia", a bordo del cual se embarcaban monseñor Locatelli y otras personas caracterizadas, provocó esta mañana una numerosa y distinguida reunión en la dársena norte.

A saludar al prelado habían concurrido el arzobispo de Buenos Aires, el obispo de La Plata, un representante del ministro de Relaciones Exteriores, delegaciones del Centro Católico de Estudiantes, de los Círculos de Obreros, de varias asociaciones piadosas y de beneficencia, sacerdotes y amigos particulares en número crecido.

Se le hizo al partir una elocuente demostración, a la que el diplomático pontificio agradecía de a bordo, visiblemente emocionado.

En el mismo trasatlántico partían los señores Carlos Villate Olaguer, César Cobo y señora, y el senador de la provincia doctor Manuel Gallardo, a quienes despidieron varios amigos.

Va a hacerse cargo del puestó de cónsul argentino en Lyon el señor Ezequiel Fernández Guerrico, acompañado de su familia.

Van también en el "Victoria Eugenia" los señores Alberto Chovet y familia, Toribio Ruiz Guiñazú, Antonio de P. Aleu y familia, y un grupo de familias de la sociedad chilena.

Estaba en el puerto, entre otras, las familias de Láinez, Martínez de Hoz, Terrero, Salamanca, Peña, Cullen, Paz, Melo, Auchoreña, Ayerza, Lynch, Villate, Ocampo, etc. etc.

⊙ ⊙ ⊙

La señora Inés Dorrego de Unzué ha obsequiado un magnífico estandarte a la congregación de las Hijas de María del Sagrado Corazón.

Se trata de una obra artística confeccionada en Europa y que ha merecido unánimes elogios. La congregación nombrada tendrá ocasión de lucirla en el próximo congreso eucarístico.

En la capilla de las calles Callao y Juncal se efectuó esta mañana la bendición, siendo madrinas la donante y las señoras Ana Elía de Ortiz Basualdo, Dalmira Cantilo de Gallardo, Lola Avellaneda de Viale, Lucía Prat de Duhalde, la señorita Raquel Ayerza y algunas más.

⊙ ⊙ ⊙

M. Saint-Saens concurrió ayer a casa del doctor Carlos M. Pérez y señora María Calvo de Pérez, donde se había organizado una reunión artística de carácter íntimo.

Se hizo música escogida y varias composiciones del egregio maestro fueron interpretadas por la dueña de casa y por la señora Enriqueta Basavilbaso de Catelín.

La señora de Pérez desplegó con singular acierto todos los recursos de su hermosa voz de contralto. La señora de Catelín, soprano dramático de mérito ya reconocido, hizo otro tanto, y M. Saint-Saens muy complacido acompañó a ambas en el piano, felicitándolas efusivamente.

La señora Regina Paccini de Alvear deleitó a su vez con algunas piezas de su repertorio, arrancando grandes aplausos.

Cerraron brillantemente el improvisado programa Mme. Lacomte Olivier y el tenor Lafuente, cantando también varias piezas.

Mme. Poujade ejecutó en el piano.

Monseñor Locatelli, que había acudido a despedirse, tuvo ocasión de disfrutar de tan selecta velada.

Aparte de las nombradas, estuvieron las señoras Elvira Pérez de Cranwell, Sofía Pérez de Madero, señoritas Hortensia y Corina Bedier, María Guerrico, Sara Ocampo de Cranwell, Laura Carlés de Guerrico, Máxima Calvo de Troncoso Vela, Blanca Schlaffino, Sofía Sara y Elvira Madero, Sofía Cranwell, Elena Calvo, Sara Ocampo, Rebeca Keen, Ernestina y Sara Jolly Pérez, Celia Martínez de Varela.

Los dueños de casa obsequiaron con un té.

⊙ ⊙ ⊙

El primer día de recibo de la señora Susana Torres de Castex, congregará mañana, como siempre, un grupo numeroso y distinguido de nuestro gran mundo en la hospitalaria residencia de la calle Callao.

La dueña de casa brindará a sus visitas un programa de concierto con números escogidos a cargo de conocidos artistas y aficionados.

Será desde luego una velada llena de interés y de halagos para el espíritu al mismo tiempo que de brillo y animación social.

⊙ ⊙ ⊙

Es satisfactorio el estado del señor Manuel Anselmo Ocampo, que en los últimos días ha sufrido un sensible atraso en su salud.

⊙ ⊙ ⊙

Por la señora Mercedes Baudrix de Unzué y en testimonio de gratitud a la insigne bienhechora de la iglesia del Pilar, el cura de esa parroquia ha resuelto hacer celebrar un funeral el lunes próximo a las 10 a. m., en el templo mencionado.

⊙ ⊙ ⊙

Se inaugura esta tarde en el Prince George's Hall la venta de beneficencia que ha organizado la comisión de la British Wormen's Association.

Será ella, desde luego, el punto obligado de cita para lo más distinguido de las colectividades inglesa y angloporteña.

Se ha hecho en el local una elegante instalación de quioscos, donde están expuestos los objetos que se destinan a la venta, entre los que figuran cuadros, adornos muy bonitos, juegos bordados a mano, pinturas, cofres, flores, etc., etc.

Para los caballeros habrá cigarrillos criollos, ingleses, turcos, egipcios, cigarros habanos, pipas, boquillas, fosforeras, bastones, etc., a precios sumamente acomodados.

Presiden la comisión de la confitería, en la cual entran cuarenta niñas de las más bellas y espirituales, las señoras de Machiskic y Roberts.

En el pequeño escenario levantado a propósito, dará una conferencia esta noche, el doctor Miguel Petty (hijo), y ha organizado la parte de concierto la señora Dolly Mills de Mastrogiani.

Para las noches siguientes se preparan variados programas de música, danzas y otros números.

El producto de la venta se destina a la Cruz Roja Británica.

El comité ha hecho una invitación al comercio y a todos los que simpaticen con esta idea, para que remitan a la "kermesse" los objetos que crean convenientes para ser rifados a beneficio de la institución.

⊙ ⊙ ⊙

Se ha fijado el domingo próximo 4 del corriente para la colecta que se hará en todos los templos, con destino a la celebración del congreso eucarístico nacional.

Las damas de la comisión auxiliar tendrán a su cargo la tarea de recoger el óbolo de los fieles con destino a esa gran conmemoración, religiosa y patriótica a la vez, doble carácter que permite augurar un rendimiento proficuo, contando con la reconocida generosidad de los fieles.

La colecta se hará en todas las misas que se celebren ese día.

⊙ ⊙ ⊙

La inauguración de la temporada de patinaje en el Palais de Glace atrajo ayer una numerosa concurrencia de familias, dando lugar a una animada reunión.

Hicieron ejercicios con suma habilidad y gracias la señora Inés González Guerrico de Sastre y las señoritas María Teresa Guerrico, María Elena Casares, Celia Sommer, María Susana Frías, María Emilia Agote y varias más.

Estaban en los palcos las siguientes señoras:

Rosa Alget de Tornquist, Emilia Fuschini de Agote, Margarita Guerra Stewart de Bengolea, Adelina Sumblad de Olivares, Marcelina Arabehety de Frías Adela G. de Díaz Rivero, Adela Arning de Ayerza, María Luisa B. de Devoto, Julia del Carril de Viale, Mercedes Ezeiza de Bonorino, Elvira Landívar de Calvo, Adela Ayerza de Agote, Alcira Soto de Guerrico, Ana Zalabardo de Schlieper, Juliana Udaquiola de Sommer, Susana Keen de Escudero, María Robertson Lavalle de Agote, María Curutchet de Arias, Albertina Romero de Newton, Elena Calíndez de Casares, Angélica Romero de Costa, Cora Fragueiro de Escalada, Cora Lynch de Frers, Raquel Cárdenas de Guerrero, Carmen Valdivia de García, Cora Carranza de Maschwitz, Susana Pestaña de Méndez Goncalves, Zulema García Quirno de Méndez Goncalves, Laura Carlés de Guerrico, etc.

Señoritas: Elena Villar Sáenz Peña, Cora Frers, Isolina y Sara Monnet Mitre, Mercedes Quiroga, Albertina y Josefina Newton, Carmen García Valdivia, Cora Maschwitz, Alcira, Ernestina y María Egaña, Susana Bengolea, Valeria y Marta Guerrero, Sara Tornquist, Sara Calvo, Amelia Drago, Irene Hahm, Adolfina Olivares Sumblad, Carmen Sastre, Celia Palacios, María Raquel Cárdenas, María Fidela Cazón de Bary, Dora Villafañe, Adela Ayerza, Victoria Aguirre Lynch, María Ester Jordán, María Luisa, Haydée y Ester Devoto, María Teresa, Mercedes y María Elena Santamarina, María Benicia Guerrico, Lía Bonorino, María Emilia y Susana Arning, Zulema Keen, Susana Ayerza, Alcira y Delia Guerrico Soto, Ana Rosa Schlieper, María Luisa Agote, María Méndez, Celia Cano, Elvira Castro, María Ester, Carlota y Elena Arias, María Elena Sánchez, Cora y Margarita Escalada, María Ester y María Luisa Llambí, Alicia y Ester Viale, etc.

⊙ ⊙ ⊙

Han regresado del Tigre, instalándose en el Palace Hotel, las señoritas Mercedes y Catalina Van Praet.

⊙ ⊙ ⊙

La colectividad británica festeja mañana el aniversario del natalicio del rey Jorge V. de Inglaterra.

La situación creada por los acontecimientos europeos, impedirá que esta fecha, que siempre ha sido celebrada con gran regocijo, adquiera esta vez las proporciones de años anteriores, comenzando por la legación británica, donde no habrá fiesta alguna.

No obstante esta circunstancia, numerosas personas desfilarán por la residencia de sir Reginald Tower, con objeto de cumplimentarle.

⊙ ⊙ ⊙

El lunes próximo, a las 9.30 de la noche, se efectuará el enlace de la señorita Matilde Gorostiaga con el señor Jorge Tomkinson.

La ceremonia se realizará en la capilla de Nuestra Señora de las Victorias.

Bendecirá la unión monseñor Roque Carranza.

Serán padrinos la señora Alicia Tomkinson de Roca y el doctor Jorge Gorostiaga.

Del enlace civil serán testigos, por parte de la novia, los señores Ramón Castilla, César Langenheim, Emilio San Miguel y Alfredo Viel, y, por parte del novio, los señores Gerardo Meana, Julián Pera, Carlos Tomkinson y Carlos Gondra.

Después de la ceremonia religiosa, habrá una recepción íntima en casa de los padres de la novia.

—Mañana a las 9 de la noche será bendecido en la iglesia de San Nicolás de Bari, el enlace de la señorita Esther Baca Castex con el señor [illegible] Jannello, lo que dará margen a una lucida reunión social.

—El casamiento de la señorita Clara Romero Carranza con el señor Alberto del Campo Wilson será consagrado el lunes próximo, a las 5.30 p. m., en la capilla de Nuestra Señora de las Victorias.

Serán padrinos la señora Emma Wilson de del Campo y el señor Ambrosio Romero.

En el acto civil, que se efectuará mañana, actuarán como testigos, por parte de la novia, los señores Marcelino Carranza, José Mur y Ambrosio Nougués, y, por el novio, los señores Samuel Wilson, Dámaso del Campo y Enrique Muños.

—El 15 del corriente, a las 5 p. m., será bendecido en la iglesia de San Nicolás de Bari, el enlace de la señorita María Margarita Rivera con el señor Virgilio Poggi.

⊙ ⊙ ⊙

Ha fallecido repentinamente ayer el señor Eduardo Grondona, hijo, vinculado extensamente en nuestra sociedad, donde gozaba de sincero aprecio.

Hombre joven, adornado de excelentes condiciones, su inesperado deceso ha provocado general sentimiento.

Su deceso afecta entre otras a las familias de Pieres, Grondona, Amaral, Ramos Otero, Bence, Gowland, etc.

El sepelio se efectúa esta tarde.

⊙ ⊙ ⊙

Con motivo de cumplir años mañana el rey Constantino, de Grecia, el ministro residente, encargado del consulado general de ese país, doctor A. Varatassi y señora, recibirán a los compatriotas y personas de su amistad, de 5 a 7 de la tarde, en su residencia de la calle Córdoba 653.

⊙ ⊙ ⊙

En el salón Elisabeth del Jockey Club, fué servida anoche una comida en que el doctor Adolfo Güemes obsequiaba al ministro argentino en Austria-Hungría, doctor Fernando Pérez.

Eran comensales a más de los nombrados, los señores:

Doctor Carlos Savedra Lamas, Enrique Demaría, doctor Florencio S. Pereira, Julio Noceti, Ambrosio Cuadri, M. Lignieres, Enrique Bioy, Angel F. Ortiz, Juan Patrón Costas.

⊙ ⊙ ⊙

Nos escriben de Montevideo:

Una gran demostración de duelo resultó el sepelio de la anciana y respetable dama señora Margarita Peirallo de Abella, tronco principal de una de las familias de más vastas ramificaciones en nuestra vieja sociedad.

La señora de Abella era viuda del coronel Eugenio Abella, uno de los militares que más activa actuación tuvieron en las luchas de nuestras guerras civiles, pagando tributo a esos ideales con su vida en el memorable Paso de Quinteros.

MONSEÑOR AQUILES LOCATELLI

Retrato hecho por el pintor P. Mattig y obsequiado por un grupo de damas y caballeros argentinos al nuevo nuncio en Bruselas.

(1)

A.B.C.

se ha convertido en la publicación mimada; todos la solicitan, todos la quieren; la encuentran útil. Por eso la Dirección de A. B. C. agradece el ambiente favorable que ha encontrado en todos los hogares.

La distribución de A. B. C. continuará como hasta hoy gratuitamente; bastará solicitarla para que se envíe a cualquier punto de la República.

A. B. C. no es una publicación que busca el lucro; su deseo es servir al mayor número de clientes de nuestra casa y a los que no lo son.

A. B. C. quiere estar en todas partes; conseguirlo, será su mayor satisfacción.

EUGENIO C. NOE & CIA

LOS ESPECIALISTAS EN ARTICULOS RURALES

SAN MARTIN 175. BUENOS AIRES

(1) Aparece el primero de cada mes.

La señora Manuela Abella de Ocampo, esposa del doctor Benigno Ocampo, residente en Buenos Aires, era hija de la extinta.

—El 31 festejó sus bodas de plata sacerdotales monseñor Ricardo Isasa, obispo titular de Anemurio y administrador de la arquidiócesis de Montevideo.

Elocuentes demostraciones de admiración y cariño recibió el prelado por parte de lo más caracterizado de la sociedad uruguaya y la prensa elogió sus dotes de gobernante discreto, hábil y prudente, puesta en evidencia con motivo de la situación escabrosa creada a la iglesia en este país.

—Hasta mediados del actual mes de junio permanecerán en Buenos Aires, el ministro argentino en el Uruguay doctor Enrique B. Moreno y su esposa señora Carolina Torres Cabrera.

—Se embarcaron para Buenos Aires el señor Miguel Lasala y su señora Violeta Supervielle, quienes permanecerán allí hasta el 2 de junio, día en que llegan de Europa, la señora Mariana Mungo de Supervielle y la señorita Blanca Supervielle.

—Son esperados de Buenos Aires, el doctor García Herrera, acompañado de su esposa señora Sarah Onrubia y las señoritas Felisa y Esther Onrubia.

—En los fines de Agosto se realizará el enlace de la señorita Blanca Supervielle con el señor Martín Lasala Alvarez.

Las ceremonias civil y religiosa se verificarán de tarde, la primera de éstas en casa de la familia de Supervielle y la última en la iglesia de Nuestra Señora de Lourdes.

—El sábado próximo parten para Buenos Aires, donde pasarán una temporada de tres meses en el Plaza Hotel, la señora Leonor Cachón de Correa y la señorita Clara Orueta.

—Se halla en vías de franco restablecimiento la señora Matilde Escardó de Platero.

⊙ ⊙ ⊙

En ocasión de su próximo enlace, el señor Jorge C. Tomkinson será obsequiado esta noche con una comida en la galería General Güemes. Se han anotado numerosos adherentes.

Con igual motivo, se celebrará mañana en el restaurant Florida un banquete en honor del señor Alberto del Campo Wilson, ofrecido por los profesores del colegio nacional Domingo F. Sarmiento.

⊙ ⊙ ⊙

Por la malograda señorita Eladia Ernestina Breuer Moreno, se celebró esta mañana un funeral en el templo de San Miguel.

Asistió a la ceremonia una numerosa concurrencia.

⊙ ⊙ ⊙

Continúa en el mismo estado la señora Julia C. de Kelly.

—Guarda cama la señora Carmen Espinosa de Obligado.

—Se encuentra enfermo, desde hace varios días, el señor Carlos Guido y Spano.

—En vías de un completo restablecimiento la señora Brígida Moore de Villamayor.

—Mejorado el señor Eduardo T. Larguía.

⊙ ⊙ ⊙

La moda de los cuellos bajos, fronterizos del escote se ha generalizado tanto, que una preocupación más se impone en los secretos del tocador.

Tener un cuello bonito es algo tan importante como ser bien hecha, poseer un lindo rostro y lindos cabellos.

El cuello para ser bello, no debe ser ni demasiado largo, ni corto, ni grueso, ni delgado, sino bien proporcionado, igual y el cutis blanco y suave.

¿Cómo conseguirlo? Si no tiene la largura que se desea, no cambiaremos nada. En cambio se puede hacerlo aparecer más largo o más corto, según el porte de la cabeza. La mujer que lleva la barba levantada alarga su cuello más o menos dos centímetros. La forma de los escotes es también un motivo importante. Para un cuello corto, por ejemplo, será de preferencia un escote cuadrado.

El gran descote no conviene a la mujer de pescuezo largo y delgado, pero este defecto puede evitarse siempre con un collar o una cinta.

El cuello demasiado grueso o delgado se embellece con los masajes. Fuera de las dos líneas paralelas que lo circundan, ya marcadas en los bebés, debe ser perfectamente liso. Las otras líneas o marcas que tuvieran desaparecerán con un masaje liviano y hábil.

Con la ayuda de tres dedos de la mano derecha, frotad el costado derecho, con aceite de almendras o un buen cold-cream. El mismo procedimiento usad con el costado izquierdo. Después frotad los dos costados simultáneamente con un movimiento de rotación, que es el mejor, porque es el que establece la circulación de la sangre en las partes atrofiadas. Hay que tener mucho cuidado de no tocar las glándulas, que se desarrollarían, comprometiendo la belleza. Este es el peligro de la manipulación, pues nada puede reducir el volumen de estas glándulas, una vez que hayan aumentado. Para un cuello aventajado, no hay remedio.

Evitad de usar cuellos obscuros, que imprimen sobre la piel una raya negra y si no hay más remedio, como en el caso de duelo, poned al borde una lista de linón blanco. Si no habéis tomado esa precaución y vuestra piel está señalada con una línea obscura, hacedla desaparecer con una aplicación de agua oxigenada, seguido inmediatamente de un baño de agua de rosas. Un remedio más simple consiste, en exprimir medio limón en un vasito de agua; dará el mismo resultado. Hay que locionar con frecuencia.

Para blanquear un cuello negruzco, echar 5 gotas de amoníaco en un vaso de agua de rosas y lavar una vez por día. Cesad al tercero, porque el amoníaco reseca la piel. La mujer que desee tener un bonito cuello, no debe descuidar nada. Que abandone la almohada, porque la barba, al apoyarse en la garganta, contrae los músculos. A veces una ballena, un broche o un alfiler, lastiman la piel; en seguida debe aplicarse un algodón con agua oxigenada; si la lastimadura es de importancia, poner un pedacito de taffetán para que no se infecte con el polvo y microbios. Una vez sana la lastimadura, con un suave masaje desaparece la congestión y atenúa la línea que pudiera quedar.

⊙ ⊙ ⊙

Han llegado:

De Dussaud, el señor Lorenzo A. Torres y familia.

—Del mismo punto, el señor Emilio Castro y C. Madero.

—De Tucumán, el doctor Miguel Padilla.

—De Montevdeo, el señor Honorio Luque.

—De Pergamino, el señor Carlos Grondona.

—De Lobos, el señor José Antonio Ocantos.

⊙ ⊙ ⊙

Han partido:

Para Alta Gracia, el señor Raúl Paunero y familia.

—Para Rosario, el señor Eduardo Vionet y familia.

—Para Corrientes, el señor Adolfo Contte.

—Para Tucumán, el señor Julio Muñoz.

⊙ ⊙ ⊙

De Rosario:

A las 3 de la tarde y con asistencia de un gran número de socias se realizó en el salón de actos del Hospicio de Huérfanos, la asamblea de la Sociedad Damas de Caridad.

Motivaba la asamblea la elección de la comisión directiva que ha de actuar en el próximo período, resultando electa la siguiente:

Presidenta, Mercedes Varasoro de Vila; vice 1.a, Josefa Barrera de Lista; vice 2.a, Elmira Shan de Castilla; tesorera, señorita Gracia Burucuá; pro, Manuela Ugarte de Brandt; secretaria general, Julia Arzac de Pizarro; secretaria de actas, Rosa Cano de Vera Barros; pro secretaria, María Josefina Taroni de Roselli; consejeras: Josefina Schole de Rueda, Flora C. de Araya, Catalina Muzzio de Giraldi, Catalina Aldare de García, Irene Barrera de Sanguinetti; suplentes: Elena Somoza de Del Mármol, Candelaria Melián de Zabala. Abogado, doctor Nicoás Amuchástegui; consejero médico, doctor Jerónimo Castellano; síndico, Luis Tasada.

Las damas y caballeros electos gozan de unánimes prestigios y simpatías tanto en el seno de la institución como en la sociedad.

ARTE Y TEATRO

COLON

"Fausto", con el mismo reparto que en las representaciones anteriores, volvió anoche a la escena del Colón. La ejecución confirmó las apreciaciones hechas por nosotros en crónica anterior, acentuándose más y de un modo casi definitivo las cualidades o defectos de los intérpretes principales, con el aditamento de no existir hoy las razones dadas anteriormente para justificar deficiencias notadas por el mismo público.

En una obra como "Fausto" donde la parte vocal es de grandísima importancia, puesta expresamente en evidencia por su autor, y cuyos principales protagonistas tienen un papel en el cual el temperamento puede manifestarse (a pesar de la tradición existente de la escuela francesa) en una interpretación que sin estar al albedrío del cantante, tampoco se halla sometida a seguir principios demasiado estrechos, es donde el juicio respecto a cada intérprete adquiere más probabilidades de verdad.

Pocas veces por desgracia el crítico verdaderamente sincero tiene el placer de poder elogiar sin restricciones, indicando al lector la intérprete intachable, digna de todos los entusiasmos y de todos los aplausos, identificando su vida con la del protagonista y presentándonos, no una ilusión, sino una realidad. Tal fué lo que hizo anoche Mme. W. Pardo en el papel de Margarita. Nada puede decirse de la impresión de aquella voz con magníficas sonoridades, de timbre límpido, puro, llena de extrañas vibraciones de vida, magistralmente manejada, demostrando el dominio absoluto de una técnica raras veces alcanzada por el cantante, unida a un temperamento artístico de primer orden. A su voz le es solo comparable su juego escénico. Los gestos, las actitudes de una ingenuidad y de un candor deliciosos, tan naturales que parecen expresar la esencia misma de una vida apoderándose del espectador con esa fuerza que tiene todo lo que es puro; dieron a ciertas escenas del drama una intensidad de expresión conmovedora. Oir a Margarita cantar la canción del Rey de Tulé, dejando entrever apenas la emoción de su encuentro con "Fausto", llevando impresa en su actitud esa semimelancolía producida por las primeras manifestaciones del amor cuando no se tiene otro confidente que a sí mismo; oír, repito, a esa Margarita, es sentir la belleza hecha vida.

Para que la ilusión hubiera sido completa, faltaba un "Fausto" a la misma altura. Mr. Laffite volvió de nuevo a demostrar los defectos notados en su estreno. El personaje que él representa parece por su juego escénico conservar todavía los años del viejo "Fausto"; es inexpresivo, hay falta de vida en los movimientos, los lirismos a que el papel lo obliga no tienen tal carácter, las delicadezas de ciertos pasajes son apenas indicadas y su actitud no traduce la emoción, el amor hacia Margarita. Por otra parte su afinación en el registro alto deja mucho que desear, sea que el recuerdo de su estreno en esta temporada le quite el dominio de sí mismo, lo evidente que la desafinación marcada de algunas notas; existiendo en él tendencia a atacar un cuarto de tono por lo menos más bajo que el sonido justo.

Mr. Journet hizo un excelente "Mefistófeles".

Esta noche en la primera de las tres funciones popularísimas que tendrán lugar en la presente temporada, se dará "Sansón y Dalila", dirigida por su autor el ilustre maestro Saint-Saens, con el mismo reparto de las veces anteriores.

La platea con entrada se vende a 5 pesos.

OPERA

Anoche se dió por primera vez en la temporada lírica de este año la ópera "Aída". La interpretación, de más está decirlo, fué la fiel expresión del temperamento musical italiano con su séquito de particularidades que han contribuído a catalogarlo de una manera bien definida en la ópera.

Verdaderas explosiones de sonido por parte de los cantantes, notas altas en fortísimo tenidas hasta el límite de las fuerzas de cada cual, produciendo aplausos entusiastas de un paraíso que interrumpe con sus pruebas de aprobación la ejecución de la obra.

El papel de Aída estuvo a cargo de la señora Carmen Melis, quien de una manera evidente demostró su sensibilidad, interpretando su parte escénica muy expresivamente. En un juicio formulado sobre ella en el papel de Manón dijimos la creíamos bajo la influencia de una indisposición pasajera, que desgraciadamente todavía continúa, y que se manifiesta por la inseguridad de ataque sobre todo en los pianos y pianísimos de su registro alto. Ciertas de estas notas son de un timbre poco satisfactorio, oyéndose el esfuerzo gutural de la misión, que les da una sonoridad "cerrada".

La señora G. Bertazzolli hizo de Amneris, su voz es bastante buena, como asimismo su juego escénico, en varias partes de la obra en el registro bajo, no llegaba a hacerse oír, cosa que también sucedió a otro de los intérpretes.

Radamés estuvo a cargo del señor José Pulet. Existe en él una exageración en la duración de algunas notas, empleando, volvemos a repetir, con demasiada frecuencia el calderón, que si bien puede demostrar sus condiciones desde el punto de vista de fuerza pulmonar y de resistencia vocal, en cambio como expresión son pobres.

Los papeles del rey y del rey padre de Aída fueron representados por los señores Carlos Carrera y Segura Tulifeu, haciendo el señor Korman el de Ramfis. La orquesta estuvo correcta bajo la dirección del maestro Paolantonio.

A. J. M.

Según se había anunciado sube a escena esta noche "Sonnambula", en cuyo reparto figuran la señorita Rosario D'Ory y señores Carpi y Quinzi Tapergi.

EL ESTRENO DE HOY

Recordamos que se estrena esta noche, en el Apolo, la última producción teatral del escritor uruguayo D. Otto Miguel Cione, titulada "Como flor de camalote". El reparto de los papeles es el siguiente:

Serena, señora Camila Quiroga; Rupertá, señora Felisa Mary; Rosaura, señora Esperanza Palomero; Blanca, señorita Carolina Tórtorolo; Sinfronio, señor Roberto Casaux; Hilafino, señor Salvador Rosich; Don Hilarión Centurión, señor Arceno Mary; Ñapindá, señor Juan Fernández; Barreiro, señor Félix García; Jacarandá, señor Francisco Marquez; Lucio, señor Gonzalo Palomero; Chichilo, señor Francisco García; Moreno, señor J. Arriza; Un chasque, señor A. Laporta; varios leñadores y carboneros. La escena en una isla del Uruguay.

MARIDOS CASEROS

La empresa del teatro Argentino anunció en carteles anticipados, el próximo estreno de esta comedia del señor Ricardo Hicken. Los informes que respecto de ella tenemos son halagadores, por cuanto su fondo reacciona contra la tendencia bufonesca en auge excesivo.

Un marido trasnochador es influenciado por la esposa y la suegra que, con ayuda de unos amigos, explotan sus instintivas aprensiones en caer enfermo. Los conjurados le dicen que está pálido y consiguen así retenerle en casa. Pero un pariente pechador vende al "marido casero" el secreto de la tramoya. En venganza, el burlado finge enfermarse de verdad: trastorna el hogar, métese en todo; hácese pasear en un cochecito por la suegra y por el médico cómplice de ésta... hasta que, hartos de sufrir la persecución empeñosa del personaje, suegra, esposa, médico y demás complotados le suplican que vuelva a salir de noche lo mismo que antes, y les libre de la obsesión de su presencia constante y fastidiosa. Pero él rehusa, y acaba por convertirse en un marido casero como lo son todos aquellos que sienten verdadero placer en serlo por espontánea vocación.

Tal es el asunto. Tiene algo de molieresco y de goldoniano y giran en torno de él escenas episódicas del mismo cuño, las que, se nos afirma, constituyen rasgos amablemente satíricos y de una comicidad sin burdo efectismo.

Es de esperar, entonces, que el resultado responda al anuncio; cosa que celebraremos con verdadera satisfacción.

EN TURNO DE ENSAYO

Ha entrado en ensayo en el Apolo una comedia en cuatro actos y en verso, titulada "La quimera de un romántico", de que es autor el señor Juan Gil. El carácter de la obra, su extensión y el título son condiciones que despiertan cavilaciones; en estos tiempos en que prima como verdadera epidemia infecciosa el sainetillo burdo, inconsistente y de tendencias cada día más prosaicas.

Cuatro actos en verso sobre la quimera de un romántico... significan algo así, a primera vista, como una tentativa por remontarse a regiones del arte más puras y más serenas: propósito desgraciadamente malogrado con "El rosal de las ruinas"...

EL TEATRO ARGENTINO EN CHILE

Las obras de los dramaturgos y comediógrafos — Tendencias populares que no acepta la sociedad chilena — Un fracaso lamentable.

(De nuestro corresponsal en Santiago)

El anuncio de dos compañías argentinas en Santiago despertó alto interés en los círculos sociales. Desde el momento que las empresas teatrales hicieron conocer sus elencos, un entusiasmo inusitado se advirtió por conocer la forma de presentar las obras de los autores que estrenan y actúan de ha mucho tiempo en los principales coliseos de Buenos Aires.

Los libretos de Mertens, Novión, García Velloso, Pacheco, se interpretaron con el cariño y el patriotismo que merecen las producciones nacionales en el extranjero, a pesar de ser lamentable su carácter escénico en razón de que los núcleos distinguidos y pensadores de este medio social, aman, con entrañable fruición, el teatro moderno, de escuela edificante; esa característica de arte que es forma de esplendor de las imaginaciones sobresalientes, el exponente más puro de la educación del alma.

Aquí el público ha visto en la escena, un teatro de indigencia literaria, esa escuela del bajo fondo social, con su brutal ostentación de sensualidad y con el lujo desbocado de un vocabulario que huye de la gramática y de las riquezas del estilo. Todos estaban en la convicción de que las obras de Emilio Onrubia, David Peña, Cayol, Duhau, serían la vanguardia que exteriorizara la elocuencia del teatro nuestro. Pero el desencanto fué grande cuando se vió que en muchas noches consecutivas se anunciaban en cartel comedias y sainetes que pueden ser buenas para el grueso público que ama el "arqué" argentino y detestables para las gentes que están acostumbradas a edificar el alma con doctrinas y enseñanzas que son verdaderas vertientes del saber.

El desengaño del público chileno ha sido grande.

Es indudable que impresiones de esta índole no se hacen notorias porque en la capital chilena hay siempre un prurito de significar públicamente su aplauso a todo aquello que sea argentino.

La benevolencia de esta sociedad llega a límites extremos. Pero su indiferencia se notaba en el último comentario que han hecho muchas personas, que conocen a fondo la mecánica escénica, con sus interpretaciones geniales.

Mísia Pancha la Brava, Silvio Torselli, Silvino Abrojo, Los d'enfrente, Vida fácil y otras por el estilo, constituyen un teatro bueno para los arrabales de Buenos Aires, pero detestable e impropio de la literatura argentina, no cuando su carácter se traspone a través de las montañas.

El señor Mertens, con su representación de miembro de la sociedad de autores, ha sido en Chile un lamentable fracaso, debido a su falta de experiencia para el mundo y el poco conocimiento que posee de las relaciones que se establecen en la vida social.

Chile anhelaba un teatro de inspiraciones literarias... En cambio, Mertens nos ha dado un espectáculo ingrato.

La muchachada estudiosa esperaba ver representaciones que constituyeran una cátedra, que fuera Jordán de las ideas.

Y el miembro de la sociedad de autores nos, endilga una literatura clorótica, que escupe por el colmillo y que no aceptan países como este, que están acostumbrados a la música de Wagner y a los dramas de Calvo, Novelli y Caravaglia.

H. R. Guiñazú.

TORTOLA VALENCIA

Con la tercera representación de "La Malquerida", por la compañía Salvat-Olona, anúnciase para hoy en el Nuevo el siguiente programa de danzas por la Valencia:

1.a La Valenciana, Popular — 2.a La Serpiente Delitos — 3.a Danza Noruega, Grieg, (Estreno en Buenos Aires) — 4.a Marcha fúnebre, Chopin — 5.a Danza del incienso, Bucalossi — 6.a La Bacanal, Rubinstein.

PINTURA ESPAÑOLA

(De nuestro corresponsal en Madrid)

Exposición La Rocha. — Una labor copiosa e interesante, expuesta en el Salón Iturrioz, muestra los grandes progresos realizados por el joven artista Luis de La Rocha.

De todo este trabajo, que representa más de un centenar de lienzos, se destaca la personalidad de un paisajista de gran amplitud en los términos, de excelente visión del natural y una gran armonía en las tintas. La sobriedad con que este pintor traslada a la tela las impresiones del natural, da a la mayoría de sus cuadros el aspecto de notas trazadas con una retentiva rápida y una firmeza muy notable, y sus paisajes tienen una veracidad absoluta.

De París, donde el joven pintor ha permanecido algún tiempo dedicado a su arte, ha recogido provechosas enseñanzas. La influencia de las tonalidades cristalinas, las veladuras de la bruma y los cielos nubosos con las coloraciones que imprimen a los objetos ejercen indudablemente su gran influjo en la obra de La Rocha, que vale por su conjunto; son muchas de sus telas paisajes muy sinceros, impregnados de cierta vaguedad, pero de gran justeza en los tonos y unidad perfecta en los diversos términos. Todos los apuntes del Sena, el puente de Nuestra Señora y el lienzo titulado "Niebla" revelan las cualidades que resultan en la pintura del artista y muchos de sus paisajes de los alrededores de Madrid enaltecen sus cualidades pictóricas. Difícil sería hacer destacar, dentro de la profusión de aspectos del paisaje que La Rocha ha reproducido, uno más saliente, porque todos son igualmente notables y todos hijos legítimos de un mismo credo artístico.

También son merecedores de elogio los cuadritos de flores, en los que La Rocha hace un estudio muy notable de los blancos y resuelve tentativas del color muy felices.

Si el artista que ahora expone sus trabajos en el Salón Iturrioz persevera en ese procedimiento tan sincero y en esa perceptiva tan justa del paisaje, nuevos triunfos, cada vez mayores, se sucederán al obtenido con esta su primera exposición de trabajos.

DE ITALIA

Un fracaso de Bracco

En el teatro Nazionale de Roma Emma Gramatica ha estrenado la nueva comedia en tres actos de Roberto Bracco "El amante lejano".

Bracco ha querido hacer una comedia sentimental, pero los episodios escénicos contrastan con la lógica y la realidad.

La obra no ha gustado. El primer acto fué acogido con benevolencia, el segundo con mueras y el tercero con silbidos y protestas.

Sólo hay un tipo interesante en la comedia: el que ha interpretado eficazmente Emma Gramatica.

TEATROS ROSARINOS

Teatro Olimpo. — "Rigoletto"—

Ayer debutó en este teatro la compañía argentina de ópera italiana que realizará entre nosotros una breve temporada.

La representación de la obra del inmortal Verdi, a pesar de las dificultades que su ejecución ofrece cuando el conjunto de sus principales intérpretes no es bueno, mereció anoche una acogida bastante calurosa de parte del público selecto y numeroso que asistió al estreno de la compañía, que, por tratarse de artistas argentinos, había despertado muchísimo interés.

Felizmente, no fué defraudado en sus esperanzas, pues la señorita Micaela del Río encarnó con aceptación general la parte de Gilda, cantando con su dulce voz todas sus partes, estando felicísima en algunos, como "Caro nomme", recibiendo en justo premio una salva de aplausos.

El tenor Baldrich, en el duca di Mantua, estuvo excelente, posee una muy agradable voz, cantó con mucho gusto, especialmente la "donna e movile", que debió bisar a insistencias del auditorio.

El barítono Xela, que tenía a su cargo el difícil papel de Rigoletto, debido a una indisposición del momento, no pudo lucir sus cualidades de cantante, en toda su faz, a causa del malestar que lo aquejaba y que fué notado a primera vista. No obstante no se desempeñó mal.

Borelli, encarnando a Sparafucile, bien; su voz de bajo es escasa, pero canta con afinación.

Coro algo flojo. La orquesta, bajo la hábil batuta del maestro Mitta, muy disciplinada, respondiendo con eficacia a su magnífica dirección.

La "mise en scène" buena. La compañía, por lo expresado, merece la protección de nuestro público.

Corresponsal.

ESTRENOS EN MADRID

Apolo. — "Sor Simona", drama en tres actos de don Benito Pérez Galdós

Es "Sor Simona" una gallarda muestra del entendimiento y el temperamento del autor ilustre de "Realidad", que se complace en la creación de seres abstractos, o sobrenaturales; en el planteamiento de elevados conflictos de orden sociológico, religioso o moral; en la exaltación del sacrificio y del bien. Es "Sor Simona", en el drama de su nombre, una heroína más a sumar a la lista de tantas como lleva forjadas la inteligencia privilegiada del escritor ilustre, más grande, más alto, más dueño de sus facultades y más acreedor a la admiración de todos, según el tiempo se complace en respetarle.

Tiene "Sor Simona" un argumento interesante, dramático en grado sumo. Escenas sentidísimas, rebosantes de piedad y de indulgencia por los humanos errores, por los crímenes de los hombres; momentos en que por volar la fantasía del poeta tan alto, acertamos, apenas, a vislumbrar su pensamiento. Contiene, además, no pocos atisbos de experto dramaturgo, con los cuales logra el autor emocionarnos hondamente.

No hay que decir como es el lenguaje hablado por los personajes que integran el drama, sabiendo que es la prosa galdosiana modelo de concisión, de robustez y de claridad.

Para la compañía de Apolo, avezada a muy distintos menesteres, implicaba la representación de "Sor Simona" un considerable esfuerzo.

Y salvo lo de sacar a escena un encendedor mecánico, en tiempos de la última guerra civil, absolvimos libremente a los intérpretes, en gracia a la buena intención y a la prueba de cariño tributada al maestro.

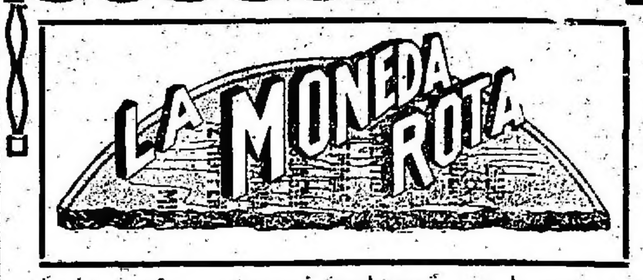

HOY vuelven a repetirse en el EMPIRE THEATRE la exhibición de las cuatro primeras series de esta película que es el trabajo más sensacional que se haya presentado.

Si Vd. no las ha visto todavía y tampoco puede verlas hoy, llame al teléfono 2210 (Libertad) y se le informará dónde se exhibirán mañana y los días subsiguientes.

Cinematográfica Sud Americana

Círculos de Obreros

DIVERSAS INFORMACIONES

Patrocinado por el nuevo círculo de Santa Julia, se efectuará el domingo 4 del corriente a las 2 p. m., en la calle Cucha Cucha y Rivadavia una serie de conferencias sobre legislación obrera; disertarán los señores Juan B. Podestá, Eliseo Barreda Mercau y Pbro. doctor D. R. Napal.

El 8, 9 y 10 en el templo de Santa Julia, darán conferencias los Pbros. Dionisio R. Napal, Gustavo J. Franceschi y monseñor de Andrea, a las 8 y 30 p. m.

El domingo 11 del corriente el nuevo círculo Santa Julia, se inaugurará oficialmente con una reunión popular que tendrá lugar en la calle Víctor Martínez y Rivadavia, a las 2 de la tarde.

El próximo domingo quedará constituído el círculo de obreros de Zárate, representará a la Junta Central el doctor Mario Gorostarzu.

La comisión directiva del círculo de obreros de La Plata, ha resuelto preparar diversos actos públicos y dar conferencias populares a fines del corriente mes en la Ensenada.

CIRCULO DE OBREROS DE LA MERCED

En homenaje a la patria en el primer centenario de la independencia, este círculo celebrará en los salones de la Unione e Benevolenza, Cangallo 1362, el próximo domingo 4, a las 2 p. m., una interesante velada literaria y musical.

Se ha preparado el siguiente programa:

1.o Himno Nacional, cantado por los alumnos del colegio parroquial de la Merced, acompañados por la orquesta; 2.o "La Patria", poesía recitada por el niño Ayala; 3.o "Canción a la bandera", por un grupo de niños del colegio parroquial; 4.o "osCas de estudiantes", comedia en un acto; 5.o Canzoneta napolitana, por el señor Octavio Tesone; 6.o "Sueño de Colón", cuadro vivo por P. de Angelo y A. Piñol; 7.o Discurso por el Dr. Enrique B. Prack; 8.o Gran jota de "La Dolores" (Breton), por la orquesta; 9.o Prestidigitación por el célebre profesor Smiles; 10.o "I Pagliacci" (Leoncavallo), fantasía por la orquesta; 11.o "En la guerra", cuadro vivo; 12.o "La libertad", canto por los niños del colegio parroquial; 13.o "Las travesuras de Carlos", comedia; 14.o Marcha final.

Dirigirá la orquesta el profesor D. Esteban Pagoaga, organista de la Merced.

Colectividades extranjeras

CRUZ ROJA FRANCESA

La comisión de damas de la Cruz Roja Francesa, compuesta por las señoras de Sauberán, Grandval, Cequenguiot, Berger, Dupont Delor, Estrugamou, Bonduel, Minvielle Poujade, Duclot, Louit, Lignieres, Saure, de Casabon, Lagacke y señorita d'Etchessarry organiza para el 14 del corriente una gran representación de gala en el teatro Colón con el concurso de los artistas franceses de la compañía lírica.

Esta fiesta bajo el alto patronato del señor Ministro de Francia.

Se representará la ópera "Faust" de C. Gounod. Entre el 4.o y 5.o acto el Journet cantará la Marsellesa.

Las localidades estarán en venta a partir del 5 de junio, en Viamonte 666 de 2 a 6 de la tarde.

El delegado de la Cruz Roja Francesa ha enviado al comité Central de París una nueva remesa de fondos de francos 11.245.60. Con este envío asciende a francos 330.762.13 el total de lo remitido por el delegado de la Cruz Roja Francesa en la Argentina.

COMITE ITALIANO DE GUERRA

Fiesta infantil

El comité de Belgrano prepara para el 11 del corriente en los salones de la sociedad italiana de Socorros Mútuos de Belgrano, una fiesta infantil a beneficio de los reservistas.

DE LA PLATA

PAGO A LOS MAESTROS

La dirección general de escuelas informa que hoy girará el importe de sus sueldos de abril a los maestros de Pringles, Necochea y 9 de Julio. No obstante afirmar el director de escuelas que hay superavit, aun no se ha girado los sueldos de dicho mes a los distritos de San Vicente, Tornquist, San Martín, Salto, Brandzen, Coronel Dorrego, General Belgrano, General Villegas, General Viamonte, Lincoln, Mar Chiquita, Navarro, Pellegrini, Pilar, Puán y Ramallo.

Es de advertir que a los maestros no se les ha pagado mayo, y como se ve, se les sigue adeudando abril a muchos.

FESTEJOS DEL XX DE SEPTIEMBRE

En el Círculo Italiano tuvo lugar la reunión de presidente y delegados de las sociedades de La Plata, convocadas por el Comité de Damas, concurriendo los representantes del Círculo Italiano, Unione Operai Italiani, Italia Unita, Dante Alighieri, Escuelas Italianas, Círculo Veterani, Unione Operai de la Ensenada, Principessa di Napoli, Círculo Napolitano, Hospital Italiano, Comitato pro Patria, Unione e Fratellanza, Touring Club Italiano, Subcomité pro Patria Ensenada, Giornale d'Italia y Patria degli italiani.

El señor Víctor M. Bogliano, por encargo de la presidenta del Comité de Damas, presidió la importante reunión de la colectividad italiana, dando a conocer los proyectos del comité provisorio para festejar el próximo 20 de septiembre. La asamblea, a moción del delegado señor Polsinelli, acordó un voto de aplauso a las damas del comité Pro Patria, por su iniciativa y resolvió que cada delegado hiciera conocer el proyecto a sus respectivos consejos para que ellos lo tomaran en consideración y resolvieran lo que creyera conveniente.

DESCANSO DOMINICAL

El domingo próximo se llevará a cabo en la provincia la aplicación de la ley de descanso dominical y de su nuevo decreto reglamentario.

Las asociaciones de dependientes y empleados de comercio han realizado en estos últimos días diversas reuniones tendientes a establecer la mejor forma de realizar el contralor del cumplimiento de la ley.

PUERTO DE LA PLATA

En el mes de mayo entraron al puerto 22 vapores de ultramar con 78.832 toneladas de registro y salieron para diferentes puntos 22 buques con 79.976 toneladas.

Desde el 1.o de enero hasta la fecha han entrado 107 vapores y salieron 100, con 359.769 toneladas de registro.

—Salieron ayer: Vapor inglés Highland Glen, con pasajeros, una partida de carnes congeladas y 111 toneladas de manteca con destino a Londres; vapor español Carlos, en lastre, para Buenos Aires, y la barca rusa Woogburn, con un cargamento de cereales para Europa.

INFORMACION GENERAL

"IDEAL CLUB"

El 17 del corriente a las 8.30 p. m. se efectuará el concierto y baile de gala organizado por el "Ideal Club", en el salón de la sociedad Giuseppe Garibaldi, Sarmiento 749.

JUVENTUD LIBRE DE AVELLANEDA

El club atlético "Juventud Libre de Avellaneda" ha organizado para mañana 3 de junio una gran función y baile familiar, a beneficio de la caja dotal del mismo.

La velada se efectuará en el salón Teatro Roma, Sarmiento 112, a las 8.30 p. m.

NOTAS POLICIALES

DESACATO A LA AUTORIDAD

Esta madrugada en la calle Ministro Brin entre Olavarría y Lamadrid produjeron un desorden los sujetos José Rossi y Rafael Montenolo.

Al intervenir el cabo de policía Tomás Arrieta los sujetos se desacataron y agredieron a golpes de puño al representante de la autoridad. En esas circunstancias acudió el vigilante Felipe Ortiz y también fué atacado a puntapiés por los individuos.

Por último, los agresores fueron reducidos y llevados a la comisaría 21, donde quedaron alojados.

ROBO DE ALHAJAS

Se presentó hoy en la comisaría 31 Angela A. de Mina y denunció que anoche durante su ausencia penetraron ladrones en su domicilio Garay 144 y le robaron alhajas cuyo valor aun no pudo precisar.

La policía practica averiguaciones tendientes a descubrir a los autores del delito.

DETENCION DE UN RATERO

Un agente de la comisaría 6ta detuvo esta mañana a un individuo, al cual sorprendió en la esquina de las calles Laprida y Guardia Vieja en circunstancias que hurtaba una bolsa con arenas de un carro que momentáneamente dejó allí estacionado Domingo Ponto.

El ratero ha sido puesto a disposición del juez correccional de turno.

ACCIDENTE A UN BEODO

En circunstancias que Joaquín Secade transitaba anoche en completo estado de ebriedad por el Paseo de Julio, al enfrentar el número 1068 perdió el equilibrio y cayó de bruces contra el pavimento.

El beodo pegó la cabeza contra el cordón de la acera y sufrió una herida leve.

Fué curado en el consultorio central de la Asistencia Pública.

FINAL DE UNA DISPUTA

En la calle Rosario entre las de Riglos y José María Moreno, anoche, por cuestiones surgidas en el momento, se suscitó una acalorida disputa entre Alfredo Lavinzzi y dos sujetos a los cuales aquél dice que no los conocía.

A raíz de las palabras uno de los contrincantes de Lavinzzi sacó un revólver y le disparó un tiro cuyo proyectil felizmente no dió en el blanco.

Inmediatamente el agresor y su acompañante emprendieron precipitada fuga y desaparecieron.

La policía de la sección 12a instruye el correspondiente sumario.

HURTO

Se presentaron hoy en la comisaría 14 Manuel Francisco Cistini y José Martins, ocupantes de una habitación en la casa Independencia 652 y denunciaron que anoche mientras dormían les penetraron ladrones en la pieza y les hurtaron 170 pesos en efectivo.

EN EL PUERTO

Un buen baño

Hoy, a las 7 a. m., mientras el peón estibador Marcelino Fernández se encontraba sobre una planchada recibiendo barricas de cemento desde la fragata dinamarquesa "Viking", surta en la Boca, perdió el equilibrio cayendo al agua.

Después de grandes esfuerzos consiguió llegar nadando a tierra, no recibiendo ninguna lesión, salvo el baño consiguiente.

LOS MISMOS RECREOS DE MONTE CARLO

CASINO ALTA GRACIA

ESTÁ ABIERTO TODO EL AÑO

CARRERAS DE CABALLOS

HIPODROMO ARGENTINO

La reunión de ayer — Los clásicos — Comentarios

Mañanita de sol... noche de lluvia. La tarde de ayer invitaba a los sublimes adoradores del hogar a dejar la casita; el campo debía estar precioso... y pocos, muy pocos fueron los que no aceptaron la invitación del sol, del aire suave y fresco, de la vida.

Así los paseos eran cita de numerosas familias y en todas las diversiones al aire libre la concurrencia era mucha, también bajo el impulso mágico de un primero de mes.

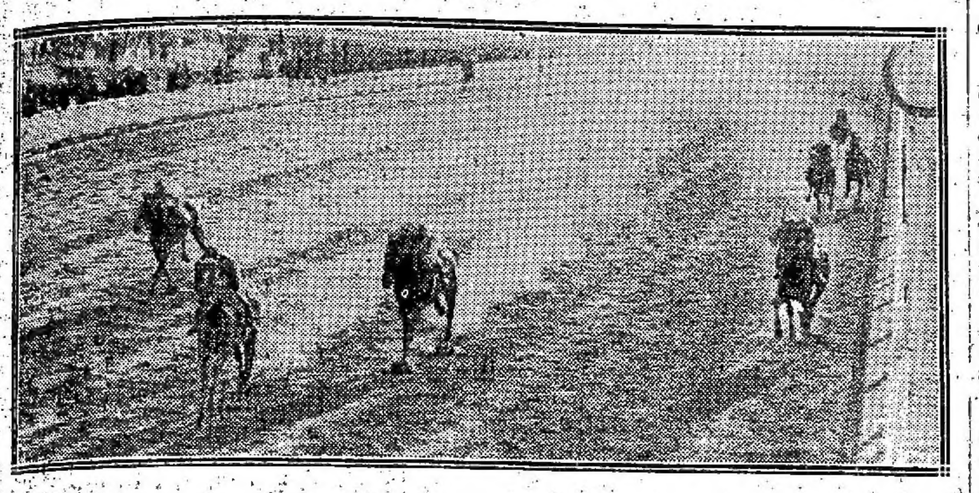

Llegada del clásico Vicente L. Casares — 1.a Canora, 2a Dijital, 3o Picacero, 4.o L. Reason

En nuestro primer hipódromo además se había confeccionado un programa interesantísimo; dos clásicos importantes constituían la nota principal y las restantes carreras bien disputadas eran para el aficionado también de grande atractivo.

Pero la hada Fortuna ayer no cruzó por las pistas, no dejó tampoco en las tribunas su rastro... La noble afición tuvo que combatir heroicamente contra el infortunio, en tanto que la cátedra se iba desmoronando como un castillo feudal que los siglos llenaron de grietas y desequilibraron sus sólidos cimientos.

Así volvieron, así fué el retorno... Triste espectáculo el del asalto a los trenes y tranvías. Mañanita de sol... noche de lluvia.

El clásico Vicente L. Casares. — Vimos como triunfó Canora, y al punto recordamos a su antecesora, a La Ñatita, porque la hija de Campanilla ha experimentado igual evolución que la de Pomona.

Nadie quiso creer en ella; todos temimos la distancia porque nunca había actuado y porque en 3.000 metros la vimos emplearse muy seriamente para vencer a Ocurrencia. ¡Pero era Ocurrencia!...

Y ayer Canora nos ha demostrado que su victoria sobre la hija de Val d'Or no fué solamente obra del estado incompleto en que se presentó a la pupila del Indecis, sino también consecuencia de sus grandes progresos, de sus poderosos medios que habían llegado al máximum, consecuencia de lo mucho que corría.

Opinamos entonces que Ocurrencia no poseía ya esa superioridad sobre Canora, evidenciada en la temporada anterior, sino que los triunfos habrían de sucederse tanto a favor de la hija de Old Man como a la de Val d'Or.

Esta opinión es más exacta ahora después de haberla visto triunfar ayer, en una forma tan admirable, rematando la carrera tan "entera", haciendo gala de una velocidad que nos recordó las lucidas cargas de La Ñatita.

El desarrollo de la carrera también fué favorable para Canora; en los primeros metros Evoé imprimió un tren suave, y Canora que marchaba a la expectativa no malgastó sus energías para luego hacerlas valer con todo éxito en los tramos finales.

Consagremos definitivamente a Canora como una de las mejores yeguas, y no la mejor, porque repartirá seguramente sus triunfos en los premios clásicos con Ocurrencia y Dijital.

La sangre de Gay Hermit transmite ligerezas, y Old Man le ha dado todo lo demás; todo lo que hace falta para destacarse, para que el nombre de Canora se inscriba junto con los de Mouchette, Sibila, Partícula, Espirita y Enérgica.

Nuestro favorito Picacero no se condujo como esperábamos; algo irregular el hijo de Bridge of Canny defraudó también las esperanzas de su entraineur y su jockey que creyeron se desempeñaría mejor aún, que en el clásico Otoño.

Queríamos verlo perder y lo vimos, pero delante suyo entró Canora que vale mucho, y Dijital que en cuanto se afirme repetirá las mismas hazañas del año pasado.

La hija de Calepino hizo ayer una buena carrera, pero su entraineur nos dijo que tampoco estaba conforme porque cree que la yegua no ha llegado al más alto grado de su preparación.

Consultamos la opinión de Torterolo, ya que Pas-si-Mal era temible porque iba bajo su dirección, y el simpático jockey nos respondió: "Amigos, cuando no hay de donde sacar, las habilidades estorban.

Torterolo había dicho tanta verdad como Perogrullo, pero como muchos no lo entienden así...

"¡Guay con él!"... Aún estamos temiendo a Last Reason... Efectivamente, el bravo hijo de La Zíngara no era un candidato despreciable, pero su triunfo era muy problemático, difícil por muchas razones.

"¡Si no se ahoga cuidado con él!"... Es claro, también si a Evoé lo dejan seguir hasta la raya no lo gana nadie. Y puestos a temer a todos, vamos a creer de enorme trascendencia la corrida de Camacuá que notició el "colega de las primicias"...

El clásico Raúl Chevalier — Ante tan inditar... pero no se nos pida dar con el ganador que no somos brujos.

Falerna, una yegua floja que en sus últimas presentaciones cayó batida por Cantaridina y La Flèche, regulares y superiores sin duda a cuanto conocemos de su sexo, salvo Majestuosa que continúa aún en el misterio.

Corresponde a la pupila del Don Gonzalo y a la hija de Jardy ese lugar preferente, ya que Falerna, inferior a ellas, se encargó ayer de dar fácil cuenta de todo lo restante, entre los que figuraban un Entretenido, que al menos cayó honrosamente batido, un Saca Chispas que por segunda vez y con una monta eximia, defraudó los muchos cálculos de sus muchos admiradores, un Kurri que parecía regular, y un Ligaroti que tuvo un chispazo y nada más...

La hija de Diamond Jubilee y Fitaway, si completa su desarrollo será regular en pruebas de corta distancia. Su feliz propietario no soñó nunca ganar clásicos con ella, pero la suerte es un privilegio de ciertas gentes... Y los propietarios de Saca Chispas hoy no se cuentan entre ellas?...

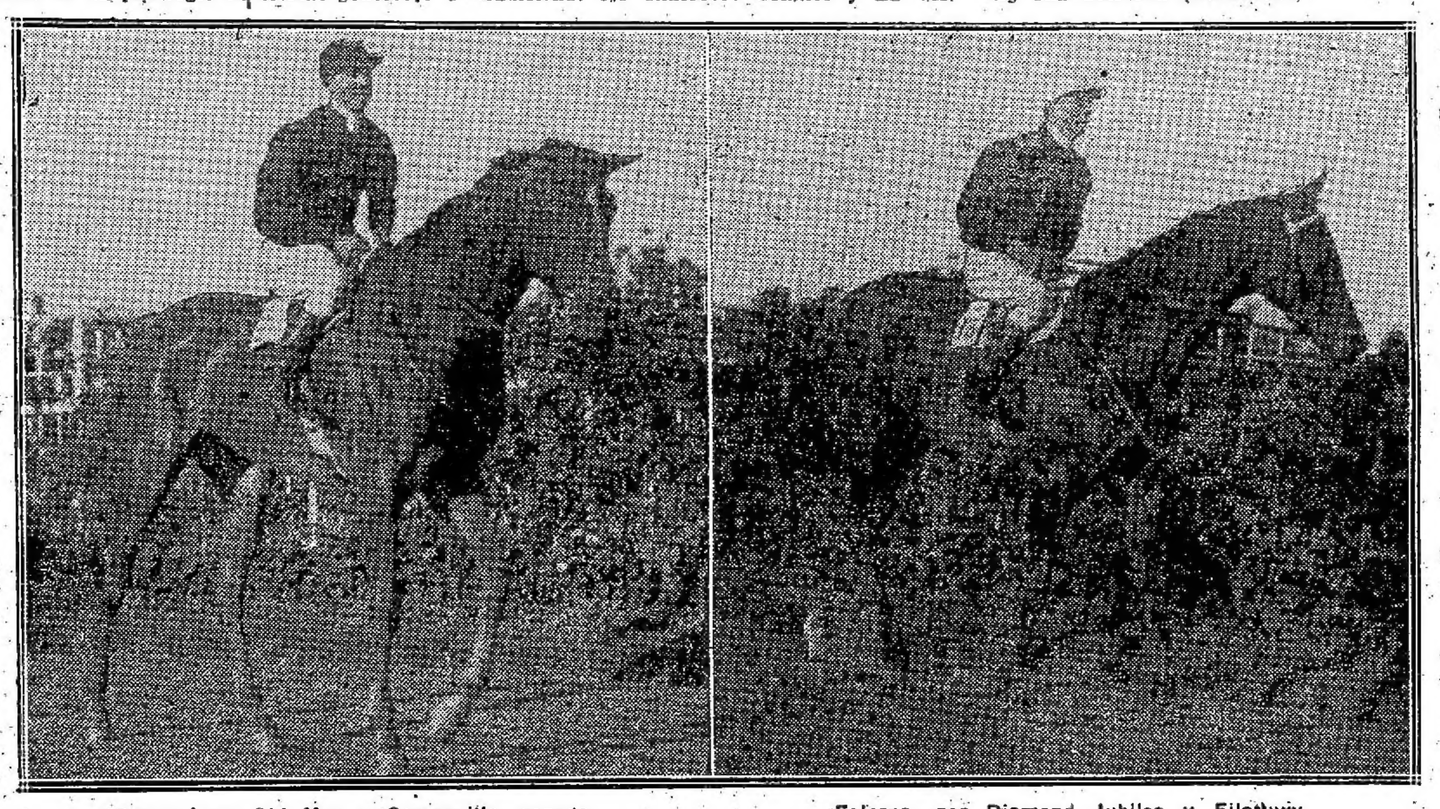

Canora, por Old Man y Campanilla, ganadora del clásico Vicente L. Casares, y una de las mejores yeguas de nuestro turf.

Falerna, por Diamond Jubilee y Filatiwy, ganadora del clásico Raúl Chevalier y que promete ser un elemento bueno.

Primera carrera — Bosch — Para el entraineur Bentancourt, que sabe lo que se hace, parecía iniciarse la reunión con toda suerte.

La victoria de Bosch, que no pocos la sabían, se aprovechó convenientemente, porque el hijo de Jardy hace rato que quería agradecer a su entraineur los muchos cuidados que le prodigara, cuando figuraba en la lista negra de los canes... Se acercaba, se acercaba cada vez más, llegaba al placé, y siempre le faltaba algo para derrotar a un enemigo inesperado que con más suerte lograba la cabeza, un pescuezo o un cuerpo de ventaja.

Bosch conservaba en lo más recóndito de su alma — el alma sublime que descubrió Albarracín en los cuadrúpedos — el deseo de venganza. Su dignidad ofendida pedía sangre, o al menos 4.500 pesos y 6.15 por boleto.

El entraineur Bentancourt admirado ante tan insospechada condición, seguía mimando a su querido Bosch, halagándolo con toda clase de atenciones... Ayer recibió el pago de todo y el nombre de Bosch con esta sublime hazaña, hemos resuelto borrarlo de la lista negra de los canes.

Bien dirigido por el aprendiz García — raro fenómeno y curioso como la aparición de un nuevo cometa — quebró sin esfuerzo a nuestro favorito Given Or cuando éste ya se había desprendido del lote y marchaba caminito del triunfo.

En la revuelta llegó Pecado al tercer puesto, y Buril al cuarto.

Vimos entonces las caras tristes, pálidas, la amargura reflejada en el rostro de los propietarios infortunados... Las ilusiones vagaban por el espacio, despreciadas, ante las carcajadas de los felices... Y es que como dice el poeta "las ilusiones perdidas, son hojas desprendidas... etc... etc... etc."... Estamos sentimentales, qué le vamos a hacer?...

Las carreras de productos — Boleadora — Entrefino — La potranca que ayer se impuso en la segunda carrera, tenía hechos sus méritos y hasta una vez si la memoria no nos es infiel tuvo el honor de que nosotros la prefiriéramos en una carrera más inferior a la de ayer.

Pero entonces no ganó y ayer sí. ¿Por qué?... Porque los enemigos parecían más fieros y resultaron luego modestos y vulgares pretendientes que llegaban a la carrera con menos títulos que la hija de Druid y que por lo tanto hubieron de rendirle pleitesía... Crítica, Genovesa, Nuty, Auréole... todas fijas.

Pero Baistroqui a todo esto se deslizaba por el centro de la pista con una postura que envidiarían los Stern y los Maher — permitimos al diccionario que nos corrija si están mal escritos los nombres de esas lumbreras — y eso era para nosotros una señal evidente de que llevaba "tabaco"...

En efecto sacó ventaja cuando lo creyó oportuno, y dejó que Nuty y Genovesa hicieran esfuerzos inútiles por darle caza.

El dividendo fué injusto, pero se explica. Crítica, Genovesa, Auréole... todas fijas.

Si Merry Anthony, valiendo tan poco, era candidato, si Grecian, "flojo" consagrado, también tenía su chance, si Petit Caporal, podía estar en los primeros puestos, y de Ponce de León se contaban prodigios... porque Entrefino no debía ser el ganador?...

Prueba tan ordinaria ofrecía el triunfo a cualquiera, y lo supo aprovechar el hijo de El Chacho que honorablemente se condujo siempre, figurando con una matemática regularidad en el marcador.

Si a Entrefino no le descubrimos mayor porvenir, para Merry Anthony necesariamente hemos de tener palabras poco halagadoras y para Grecian intenciones nada agradables tampoco.

Lucharon mucho estos dos célebres dogos, en tanto que Entrefino hacía suya la victoria por no mucha ventaja, pero suya al fin, con 4.000 pesos de premio, y la enorme satisfacción de su simpático entraineur que quisiera ver cracks en todos los hijos de El Chacho para crédito del padrillo que tanto se distinguiera en las pistas, estando a su cuidado y que recuerda con una enternecedora emoción.

Cuarta carrera — Congrio-La Viuda — Tanto burlarnos del tradicional fantasma, ayer estuvo a punto de castigarnos, y la lección hubiera sido dura a no interponerse Congrio que consiguió mitigar en parte el batacazo de La Viuda.

Fué un momento de angustia; la hija de Diamond se había desprendido al frente, y Congrio en vano se esforzaba por darle alcance, inútil parecía el látigo de Acosta, sus talones ineficaces.

Pegaso y Royal Drop quisieron arrimar sin obtener mayor éxito en aquella tentativa.

La escena se mantenía interesante, pero Congrio en un supremo esfuerzo logró igualar a su contrincante en el momento que el juez fallaba, recto, severo, siempre con su tradicional ojo clínico... Congrio y La Viuda se habían repartido la victoria. Respiramos... Pero prometemos no burlarnos más de La Viuda; tiene sangre de Last Reason...

Séptima carrera — Diamant — Si en la ecurie a que pertenece, se hicieran las cosas con más tino, hubiera más orden, y dedicaran a los pupilos que allí se albergan más atención, seguramente el hijo de Dusty Miller sería un elemento sobresaliente.

Y con todo ya vale mucho!...

Hoy corre 2.000 metros, mañana 1.000, pasado disputa un handicap en la milla, a los cuatro días salta a tres mil metros, vuelve a las carreras de velocidad y finalmente ayer se presenta en 1.800, donde nos parecía una fija a todas luces...

En efecto, Cichetti que pocas habilidades tiene, no necesitó tampoco de ninguna, porque en la recta pasó al frente, sacó ventaja, y Farol que se condujo a la altura de su anterior carrera, atropelló sin lograr quebrarlo.

A todo esto Palanta y Estro llegaban modestamente al marcador. Y Radiant, Maraschino, Decidida y Beethoven seguían sin novedad, finalizando últimos.

Octava carrera — San Luis — Bien, después de esto no nos queda nada que agregar.

San Luis aseguran que venía conduciéndose discretamente. Bueno. Y nosotros confesamos que no creíamos en Gringuito, a pesar de todas sus hazañas, que precisamente nos parecieron muchas, para esperar otra nueva.

Majestad y Repique estuvieron cerca. Y nada más. Aquí se impone entonces repetir el estribillo: "Mañanita de sol... noche de lluvia"...

EL CLÁSICO VICENTE L. CASARES

Después de la carrera disputada ayer y de la forma como se impuso Canora, hay que colocar por ahora a la hija de Old Man en primer término. El tren de carrera que fué lento, la mala largada de Evoé, ni el contratiempo de Campanazo, no creemos puedan haber influído para beneficiar a la crack del stud Los Rosales.

El jockey Englander manifestó a los señores Rabuffetti y Galmarina, propietarios de la excelente yegua, que el triunfo más cómodo de los obtenidos por Canora había sido el de ayer. El jockey de Dijital, al felicitarlos, agregó: "Canora es buena, pero pronto estará La Ñatita y yo puedo dar mi fallo favorable a la hija de Pomona sin temor de equivocarme".

Si este pronóstico resultara exacto, ya pueden prepararse todos.

PINERAL
EL MEJOR APERITIVO

El señor Rufino Luro, criador de la vencedora, fué calurosamente felicitado por el gran triunfo y por los continuos éxitos del padrillo nacional.

Procediendo con toda discreción, el señor Rabuffetti tiene el propósito de no presentar a Canora en público hasta el 23 de julio en el clásico Congreso sobre una milla, rehusando tomar parte en el Sulpacha y Libertad, donde le corresponden recargos y casi seguro también el Chacabuco de 3.000 metros.

DIJITAL

La carrera producida ayer por la hija de Calepino ha sido muy distinta a la que hiciera en el clásico Los Haras, y deja entrever que su entraineur muy pronto ha de conseguir colocarla en el estado que tan ruidosos triunfos le diera en la temporada pasada.

Según informes que tenemos, Dijital no será presentada en público hasta el día 9 de julio en el clásico Chacabuco, con todo que esta resolución puede ser modificada para presentarla en el premio Libertad de 2.500 metros.

BOLEADORA

Esta hija de Druid ayer puede decirse que ha pasado casi desapercibida, con todo que tenía producido recientemente dos buenas performances. El entraineur Zacarías de la Cruz bien se merece este pequeño éxito, ya que con tanto empeño se dedica a cuidar lo único que tiene.

SACA CHISPAS

Ya no tiene enmienda el pronóstico sobre el hermano de Smasher, no hay más remedio que esperar, y así lo ha comprendido su ecurie, quien ha resuelto darle un breve reposo, con el fin de ver si el hijo de Sibila gana en estatura, en presencia y en medios.

Es una acertada resolución...

ENTREFINO—ENTRETENIDO

El entraineur de los hijos de El Chacho puede estar bien satisfecho de la jornada de ayer. Sacó de perdedor a Entrefino, quien aprovechando la mediocridad de sus contrarios se adjudicó su primer triunfo con toda facilidad, y Entretenido repitiendo matemáticamente sus anteriores carreras, cayó vencido por Falerna, pero produciendo un espléndida carrera.

El día que Entretenido pueda ser corrido a la expectativa y sin que se violente, se conseguirá mucho, porque sus probabilidades aumentarán mucho en cualquier carrera que dispute.

ESTRO—FACUNDO !!!

El jockey Englander tuvo la poca suerte de dirigir ayer a estos dos representantes de la Petite Ecurie, los cuales tenían, según él, muchísimas probabilidades, pero después de haberse adjudicado las dos carreras clásicas, la suerte lo había favorecido lo suficiente como para que continuara.

En cuanto a Estro no hay duda que no es lo que en el primer momento se pensó de él.

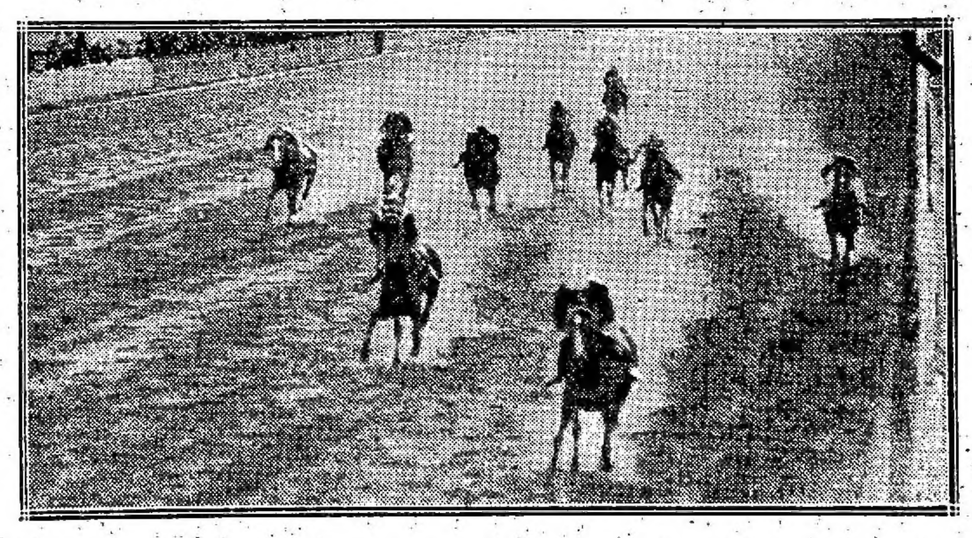

Llegada del clásico Raúl Chevalier — 1.a Falerna, 2o Entretenido, 3o Comunal, 4o Ligaroti

FAROL

El defensor del stud Amianto, a pesar de no haber ganado, ha producido otra nueva performance digna de elogio, porque ha dejado establecido que en cualquier carrera handicap que dispute, la peleará palmo a palmo y que en muchas ocasiones se lucirá con su lujosa atropellada.

Esta vez ha caído vencido por Diamant, a quien dispensaba tres kilos, ventaja que muy bien podría ser a la inversa.

El objeto de arte asignado a Falerna, ganadora del clásico Raúl Chevalier

RADIANT

No ha tenido ayer la figuración que le correspondía de acuerdo con su última carrera, pero aparte de que el hijo de Diamond con aprendices se emplea muy pocas veces, nos pareció verlo aflojar de una mano, mientras regresaba a su caballeriza.

DIAMANT

Era el candidato obligado y lo considerábamos imbatible. El hijo de Dusty Miller cargando nada más que 46 kilos, en esa compañía tenía el premio a su disposición y si pagó ese dividendo que en realidad fué bueno, ha sido debido al pésimo resultado de los favoritos durante la tarde y a la poca confianza que le tiene el público al stud Asteroide.

Muy pocas veces el handicap señala una fija tan clara como la de Diamant.

MAJESTAD

El hijo de Your Majesty ha producido ayer una performance admirable, y si no ha conseguido un nuevo triunfo para el stud Los Rosales, ha sido en atención a que el aprendiz U. S. Morales a pesar de ser sumamente discreto, no tiene la suficiente energía como para hacer emplear a Majestad.

LUSITANO

Ya es muy peligroso aventurarse a pronosticar el triunfo de este hijo de Porteño en cualquier carrera que dispute, debido al que cuando uno menos se lo supone le flaquean los remos y termina la carrera todo acalambrado.

Ayer, sin ir más lejos, ocurrió con Lusitano ese contratiempo y aunque el mal no es de gravedad, tenemos la seguridad que ha de ser un inconveniente muy serio para sus carreras sucesivas.

SAN LUIS

Cada día se sabe menos en cuestión de carreras. San Luis lógicamente era el que tenía menos chance en la última carrera, de acuerdo con su anterior performance, pero es tan difícil conseguir regularidad, que el pupilo del entraineur Guadalupe en esta ocasión se impuso cómodamente contra Gringuito, Lusitano, etc., etc., y como se mantiene siempre en un peso bajo, no es difícil que de cuando en cuando se adjudique algún premio.

Todas las mejores carreras del hijo de Chinchorro son cuando corre en los puestos de peligro.

BOSCH

El hijo de Jardy tenía una carrera sumamente favorable, y dada la regularidad de sus performances y su último puesto de placé, la cátedra lo hizo su favorito.

Bosch bien dirigido por el aprendiz Eloy García se adjudicó la carrera con toda comodidad, a pesar de tener un rival que como Given Or venía también preparado convenientemente.

El entraineur Bentancourt puede obtener algunos triunfos con Bosch, se entiende, siempre en la categoría que ahora está alternando.

CAMPANAZO

Este hijo de Diamond Jubilee merecía ayer a su entraineur José Bentancourt plena con

GINEBRA
"Bols"
LA MEJOR QUE EXISTE

PIDAN LA NUEVA
Cerveza de invierno
- BOCK-CENTENARIO -

fianza sobre su buena figuración en la carrera clásica y atribuye esos desplantes de su caballo a que el jockey Máximo Acosta no lo domina. Es muy posible que en atención a la carrera de ayer, Campanazo no sea presentado a disputar el clásico del domingo, pero sobre el particular no hay todavía nada resuelto.

LESCAUT

Este hijo de Pearl River que se pasa la mayor parte del tiempo en tratamiento, ha recibido fuego en los nudos.

Tendrá para buen tiempo.

VICENTE PEREZ

En la caballeriza de este entraineur han ingresado tres productos de 2 años, uno de ellos hijo de Larrea.

Campichuelo restablecido del contratiempo que lo alejó de las pistas, se le camina en el patio del stud.

DIANE ROYALE

El breve reposo que ha tenido esta hija de Bridge of Canny le ha dado sus beneficios, pues en sus ejercicios parece que se desempeña algo mejor.

Hoy de mañana dirigida por E. García hizo un apronte sobre 1.200 metros, desempeñándose admirablemente.

SANTA INES—RODIL

Estos dos pupilos del entraineur Alberto Caimi, serán llevados en estos días al haras Bronce.

Rodil, como se sabe, va destinado a la reproducción.

PER RIDERE

El estado de este hijo de Diamond Jubilee es bastante favorable y hará su debut en nuestras pistas próximamente.

El entraineur Caimi nos ha manifestado que el pupilo del stud Los Cerrillos tiene una buena corrida de 2.500 metros.

FALERNA

De que el propietario de la ganadora del clásico Raúl Chevalier, vió que su yegua hacía suyos los 8.000 pesos y el objeto de arte, se puso más contento que un perro famélico cuando divisa un hueso... No tanto por los 8.000 de referencia, como por el objeto de arte que lucirá espléndido en la vidriera de la sombrerería, haciéndole digno "pendant" a una que otra galera de felpa u otro anexo cualquiera.

¡Cuántos propietarios de stud envidian a estas horas la suerte de ese feliz poseedor de Falerna!

Y tan luego pensar que el glorioso trofeo servirá solamente para dar mayor brillo a un negocio de sombreros. ¡Ironías del destino, que decía el otro!

INDEPENDENCIA

Esta pupila de Daniel Cardoso, con la monta de Celestino Fenucci fué ejercitada esta mañana sobre 1.200 metros.

El ejercicio no nos demostró nada nuevo ni nos hizo variar en un ápice el concepto que tenemos formado de la hija de Polar Star.

MANGORE

De los tres hijos de Your Majesty alojados en el stud Don Gonzalo el que mejor anda es éste.

Hoy hemos tenido oportunidad de verlo mientras el entraineur Cardoso lo ensayaba en el starting gate, para después hacerle una partida de 500 metros a la par de una hija de Barsac.

Mangoré debe hacer su debut en una de las próximas reuniones y lo ha de hacer con éxito.

NOCHEBUENA

No ha adelantado nada, pero sin embargo puede en cualquier momento obtener un triunfo.

El aprendiz Benvenutti la ensayó en 700 metros conduciéndose regular.

GUILLERMIN

En el clásico Eliseo Ramírez hará su rentree el hijo de Duarte y en unas condiciones bastante favorables.

El jockey Cipriano Claverie hoy lo ensayó con moderación en 600 metros conduciéndose admirablemente. El entraineur Ramón Garrido tiene plena confianza en la rehabilitación de su potrillo.

WAIT AND SEE

El entraineur Vicente Rubio tiene el propósito de sorprendernos con una potranca de nombre completamente difícil.

Es una hija de Fulmen que anda bastante bien y que según el "doctor" será parecida a Dijital.

Hoy aprontada por R. Carabajal a la par de Pereza con Baistroqui se desempeñó bastante bien.

DE PASEO...

Ayer mientras se estaba disputando el clásico Vicente L. Casares, en el que Canora, Picacero, Dijital y demás compañeros hacían todo género de esfuerzos para hacer suya la importante prima asignada al vencedor, Ocurrencia las iba de puro paseo por el paddock observando la cosa con una cierta complacencia íntima.

La excelente hija de Val d'Or que recientemente pudo apreciar en la "propia carne" como las gasta la pupila de Tapón, regularmente iría pensando en lo hermosa y fácil que sería la vida, de poder quedarse siempre como ayer de elegante paseandera y evitar el esfuerzo que supone tener que disputarles la victoria a enemigos como los que ayer actuaban.

Claro está empero que ni el propietario de la ecurie Indecis ni Juan Torterolo, están de acuerdo con la manera de pensar de su pupila, y salvo algún contratiempo Ocurrencia bajará a la liza el 11 del corriente para disputar el premio Suipacha, en el que tiene una chance de primer orden.

LOS JOCKEYS

David Englander fué el héroe de la reunión de ayer, correspondiéndole dirigir a Canora y a Falerna, ganadoras de los clásicos Vicente L. Casares y Raúl Chevalier. Puso una vez más de manifiesto sus condiciones que le colocan en la línea de primeras montas de nuestro turf.

Tuvo también una tarde acertada Máximo Acosta, que cruzó el disco triunfante dos veces dirigiendo a Entrefino y Congrio, aunque éste último tuvo que repartir el premio con La Viuda que piloteaba Adolfo Quinteros, profesional éste que tuvo también en la reunión de ayer una actuación descollante, pues además de dirigir a la hija de Diamond Jubilee, supo conducir a la victoria a San Luis, que fué el ganador del handicap de 3.000 metros.

De los demás, los aprendices Eloy García y Pedro Cichetti obtuvieron una linda victoria cada uno, piloteando respecitvamente a Bosch y a Diamant.

Aurelio Baistroqui alcanzó asimismo un encomiable triunfo con Boleadora, una mediana hija de Druid, cuya monta habían rehusado varios maestros del látigo. Y Baistroqui sin ser maestro, dió por el suelo con varias fijas muy habladas.

HANDICAPS

Asignación de pesos para la reunión a efectuarse el jueves 8 de junio de 1916:

Primera carrera, distancia 3.500 metros — Chulo 80 kilos; Folk 77; Montezuma 77; Breso 76; Prevenda 72; Festolín 69; Gambeta 69 kilos.

Séptima carrera, distancia 1.600 metros — Fripón 60 kilos; Radiant 59; Escándalo 55; Fachinero 51; Tata Dios 51; Estro 50; Perjura 49; Bizet 49; Beethoven 44; Decidida 45; Uriburu 43; Espartillar 43; Full Hand 41; Gaiteiro 40; Denaró 40.

Octava carrera, distancia 2.200 metros — Prólogo 60 kilos; Diamant 57; Chulo 55; Retrechero 52; Palanta 52; Facundo III 52; Duc de Rovigo 50; Redentor 49; Chilca 45; Ermita 43; Perlino 40; El Payo 40; Aluvión 40.

MARCO POLO

Tuvimos oportunidad de verlo en el paddock caminando a este hijo de Cylleno y Haya, cuyo debut se anuncia para el domingo.

Completamente inquieto y muy sudoroso, lo que nos hace temer por su buena figuración en su primera presentación en público.

WAR CRY—MIMI PINSON

El stud Rancagua pondrá en línea en el clásico Eliseo Ramírez a la pareja formada por War Cry y Mimi Pinson, dirigidos respectivamente por A. Navarro y M. Colonel. La hija de Pearl River tendrá a su cargo el tren de carrera.

LOS VENCEDORES DE AYER

Sumas ganadas

Nombres	Antes	Ayer	Total
Bosch	5.400	4.500	9.900
Given Or	4.900	450	5.350
Pecado	5.200	100	5.300
Boleadora	200	4.000	4.200
Nuty	—	400	400
Genovesa	600	100	700
Entrefino	—	4.000	4.000
Grecian	700	400	1.100
Merry Anthony	200	100	300
Congrio	12.600	2.475	15.075
La Viuda	25.000	2.475	27.475
Pegaso	37.200	100	37.300
Canora	69.224	16.048	85.272
Dijital	132.700	2.728	135.428
Picacero	82.761,50	1.364	84.125,50
Falerna	5.300	8.000	13.300
Entretenido	13.200	800	14.000
Comunal	4.500	400	4.900
Diamant	51.200	4.500	55.700
Farol	28.750	450	29.200
Palanta	29.640	100	29.740
San Luis	15.200	5.000	20.200
Gringuito	29.150	500	29.650
Majestad	14.000	100	14.100

NOTICIAS GENERALES

Los productos ganadores—

Tocóles el turno salir de perdedores en la reunión de ayer a la potranca Boleadora y al potrillo Entrefino.

Boleadora es una hija de Druid y Ocarina que ya había figurado en el placé y que repitiendo sus carreras se impuso ayer con facilidad. La pupila del stud Kildare procede del haras El Carmen y fué comprada en los remates en 3.000 pesos.

Entrefino, por El Chacho y Criolla, procede del haras El Talar y no fué presentado a ventas el año pasado como ningún hijo de El Chacho por habérselos reservado su criador.

Los entraineurs—

Los caballos ganadores en la reunión de ayer, están al cuidado de los siguientes entraineurs: José Bentancourt, de Bosch; Zacarías de la Cruz, de Boleadora; Pedro P. Carabajal, de Entrefino; Daniel Cardoso, de Congrio; Liborio Sosa, de La Viuda; Vicente Fernández, de Canora; Pedro Zanzottera, de Falerna; José Fuentes, de Diamant; Andrés Guadalupe, de San Luis.

Lo vendido—

A 401.911 boletos entre ganador y placé ascendió la venta en la reunión de ayer.

Canora—

La hija de Old Man, ganadora del clásico Vicente L. Casares y un total de pesos 85.272 en premios en su campaña por las pistas, no será de la partida hasta el premio Chacabuco para todo caballo sobre 3.000 metros a correrse el 9 de julio.

Falerna—

Ganadora del clásico Raúl Chevalier, no está inscripta en ningún clásico de importancia y reaparecerá el 18 del corriente en el premio Ignacio Correas, 1.400 metros, 54 kilos, para potrancas.

LA COLUMNA DE LOS NIÑOS

CONCURSO DE COMPOSICION N.° 12

En el presente concurso los pequeños colaboradores mostrarán su patriotismo escribiendo una composición que no pase de cien palabras sobre el tema:

"¿Por qué amo a mi patria?"

Mas, vuestra columna os previene, queridos amiguitos, que procedáis con mucho cuidado, pues un pájaro azul descubrirá en el acto a los plagiadores.

⊙ ⊙ ⊙

CONCURSO DE COLORIDO N.° 12

¿Quién coloreará mejor a esta hermosa dama de la corte de María Antonieta, eligiendo el sombrero que más le convenga?

⊙ ⊙ ⊙

ROMPECABEZAS

¿Quién mata al cazador?

Por todo lo relativo a esta sección concurrase a la redacción de 5 a 6 p. m., todos los días hábiles.

Banco Municipal de Préstamos

SUIPACHA Y VIAMONTE

SUCURSAL No. 1 RIVADAVIA 2569
SUCURSAL No. 2 B. de IRIGOYEN 1459
AGENCIA "A" ESMERALDA 482
AGENCIA "B" CORRIENTES 1186

GRAN REMATE DE ALHAJAS

Y OBJETOS VARIOS

MAQUINAS DE COSER, ROPAS, ARMAS, ETC.

COMENZARÁ EL DÍA 8 DE JUNIO DE 1916

Prosiguiendo los días subsiguientes a las 12.30 de la tarde.

Orden de venta.—Del 8 al 15 de Junio inclusive, Alhajas.
Día 16. Máquinas de escribir, anteojos, máquinas fotográficas, máquinas de coser, armas en general, pianos, pianolas, bicicletas, y valijas.
Día 17. Instrumentos de música, artículos de bazar, relojes de pared y ropas.
Día 19, y subsiguientes, hasta la terminación del remate: ropas.
El remate de los empeños vencidos se realizará en la casa central el 8 de todos los meses, o el día subsiguiente si éste fuera feriado, exhibiéndose las prendas durante los 6 (seis) días hábiles inmediatamente anteriores.

El Banco recibe depósitos en CAJA DE AHORROS, abonando del 4 al 6 por ciento de interés anual.

DEPORTES

FOOTBALL

Asociación Argentina de Football

POSICION ACTUAL DE LOS EQUIPOS

Primera división — Campeonato

	J.	G.	P.	E.	P.
Racing	8	7	1	0	14
Estudiantil Porteño	9	5	1	3	13
Independiente	10	5	2	3	13
River Plate	9	4	1	4	12
Gim. y Esgrima de La Plata	10	4	3	3	11
Platense	7	4	1	2	10
Porteño	7	4	1	2	10
San Isidro	9	3	2	4	10
Estudiantes	6	3	0	3	9
Columbian	8	3	2	3	9
Belgrano	8	3	2	3	8
Gimnasia y Esgrima	7	3	2	2	8
San Lorenzo	9	3	4	2	8
E. de La Plata	9	2	4	3	7
Quilmes	8	2	4	2	6
A. de Quilmes	8	0	2	6	6
Huracán	5	2	2	1	5
Atlanta	9	2	6	1	5
F. C. Oeste	9	2	6	1	5
Tigre	9	2	6	1	5
Boca Juniors	7	1	5	1	3
Banfield	9	0	6	3	3

LOS PARTIDOS DE AYER

Porteño v. Estudiantil Porteño—

Este partido por el campeonato de la Asociación Argentina de Football jugado ayer en Palermo no pasó de mediocre. Este aspecto se debe en su mayor parte a los desaciertos del referee, quien atribuyó falta de intención a los numerosos hands, fouls y penales que se sucedieron en uno y otro equipo. Además una rara jugada de Romero le ocasionó a Uslenghi — fractura de la base del peroné derecho, siendo retirado del field de inmediato, cuando habían transcurrido solamente diez minutos, quedando por lo tanto reducido a diez el número de jugadores locales.

En estas condiciones, pareció que Estudiantil descontara un triunfo seguro, pero la eficaz labor de la defensa malogró todo esfuerzo.

A las 2.30 dió comienzo el partido, a las órdenes del referee señor Calixto Gardi, estando los equpos así representados:

Porteño: J. J. Rithner; R. González Escarrá y O. Beltrame; J. Ayala, E. Uslenghi y P. Abadía; J. Galup Lanús, C. Izaguirre, F. Schweizer, J Garat y P. Polimeni.

Estudiantil Porteño: L. Carlés; J. E. Benítez y J. Garassa; L. Matozzi, G. Romero y F. Basurto; F. Pisani, A. Becco, C. Comaschi, J. Pisa y A. Casas.

Apenas transcurrieron tres minutos, Garat al recibir un pase de Polimeni, corrió por el centro del field e hizo un pase a Izaguirre, quien después de esquivar a Garassa, señaló un goal que fué bien anulado por encontrarse offside.

Varios avances se sucedieron y a los 22 minutos, J. Pisa, marcó desde dos metros de distancia, con un violento tiro, el único goal para su equipo.

El empate se produjo cinco minutos después. Los forwards locales se aproximaron al arco de Estudiantil, rechazando Carlés un tiro de Garat, pero la peleta volvió a caer a muy escasa distancia de la valla, circunstancia que aprovechó Galup Lanús para señalar el goal de empate.

Rithner detuvo a continuación varios tiros y el primer tiempo finalizó sin mayores alternativas.

Durante la primera mitad de este segundo tiempo, Estudiantil consiguió circunscribir el juego en terreno de los locales, entrando Rithner varias en acción, pero sin que el peligro amenazara su valla.

Pasados los primeros 20 minutos, Porteño reaccionó y llevó varios avances, que mantuvieron en constante acción a la defensa visitante.

Dos minutos antes de terminar el partido, Garat señaló un goal al recibir un pase de Polimeni, pero fué anulado por considerar el referee que Schweizer se encontraba offside.

El score acusó el siguiente resultado:

Porteño 1
Estudiantil Porteño 1

El referee equivocado en sus fallos.

F. C. Oeste v. Argentino de Quilmes—

En Quilmes se realizó, por el campeonato de primera división, el encuentro que ambos equipos tenían concertado. El team visitante opuso una tenaz resistencia a su rival, lo que impidió su derrota, ya que F. C. Oeste jugó mejor y pudo dominarlo.

A las 2.45 p. m., el referee llamó a los equipos que se presentaron así formados:

F. C. Oeste: P. Garbagnatti; A. Elordi y A. Pini; A. Aquila, R. Caprile y R. Di Lorenzo; J. Barbera, J. B. Pini, S. Sayanes; V. Angeletti y F. Crespo.

Argentino de Quilmes: J. Falibene; R. Martínez y J. Ortega; S. Florentino, V. B. Pelazzo y J. Chevalier; B. Barreiro, F. Cabana, E. Leonardi, F. de la Serna y J. C. Pereyra.

Argentino de Quilmes contó en el primer período con el viento a su favor. En los primeros 12 minutos F. C. Oeste se mantuvo en la defensiva, concediendo varios corners que los locales no aprovecharon.

A los 28 minutos, los visitantes, por intermedio de Angeletti, se anotan el primer y único tanto.

En el segundo tiempo, a los 30 minutos de iniciarlo, el team local obtiene un puntapié penal que tomado por Leonardi no da resultados.

Cinco minutos faltaban para la terminación del match, cuando Martínez logra anotar el goal de empate.

Manteniéndose F. C. Oeste en la ofensiva, finaliza el match con el resultado siguiente:

F. C. Oeste 1
Argentino de Quilmes 1

Estudiantes (La Plata) v. Columbian—

Correspondiente al campeonato de primera división se realizó ayer en la ciudad de La Plata este interesante encuentro, en el que ambos bandos compartieron los honores de la lucha y su resultado es el fiel reflejo de lo que fué el match, ya que el equilibrio de fuerzas reinante se evidenció en el transcurso de todo el tiempo, durante el cual las jugadas brillantes se sucedieron frecuentemente, lo que el público numeroso aplaudió con entusiasmo.

A las 3, a las órdenes del juez que dirigió el encuentro, se alistaron los cuadros en la siguiente forma:

Estudiantes de La Plata: M. Suárez; M. Castro y L. Pastor; O. Duarte Indart, E. Ferreyroa y B. Tolosa; A. Calandra, D. Lascano, J. J. Lamas, R. Letamendi y J. M. Capellini.

Columbian: A. Quintana; A. Bruno y A. Lanata; A. López, S. Parlo y A. Decoto; M. Ginebra, J. Gianetto, G. Damhaer, J. Pozzo y J. Gelmi.

Realizado el sorteo de práctica, del que resultó vencedor el cuadro visitante, resolvió éste jugar a favor del viento y de espaldas al sol.

Inició el juego Lamas, pasando la valla a poder de los visitantes, cuyos ágiles probaron a Suárez mediante fuertes tiros, que fueron bien detenidos, conjurando así el peligro de los primeros momentos.

A los cinco minutos de juego Calanda emprendió una veloz corrida y ya en las proximidades de la valla enfiló un fuerte tiro que Quintana no consiguió detener a pesar de sus esfuerzos, notándose más tarde dos buenas salvadas de Castro.

Y Duarte Indart, a raíz de dos fuertes solos de Damaher, a partir de este momento los locales se situaron en la ofensiva y fué así como Gelmi a raíz de una corrida aislada obtuvo el empate, mediante un shot alto que Suárez fracasó en su intento de detener, pues la pelota franqueó la línea al escapársele de las manos, quedando por consiguiente igualadas las posiciones, terminando poco después el primer tiempo.

El segundo período resultó un tanto desbordido, pues el cuadro local dominó por momentos, a pesar de lo cual no pudo modificar la situación del score, pues al finalizar el match el resultado era el siguiente:

Estudiantes La Plata 1
Columbian 1

Huracán v. Gimnasia Esgrima La Plata—

Ante una regular concurrencia se llevó a cabo ayer, por el campeonato de primera división, este encuentro en el field de los primeros, sito en Chiclana y Avenida La Plata.

A las 3 p. m., bajo las órdenes del señor Barbera, se alistaron los cuadros formados así:

Huracán: F. Pazos; J. Idiarte y F. Spalasso; N. Carabelli, M. Bassadone y P. Martínez; E. Acevedo, L. Acosta, J. Laguna, M. Salvadeni y L. Caldera.

Gimnasia y Esgrima de La Plata: E. Fernández; D. Bernasconi y P. Goenaga; R. Nadal, F. Felices y H. Negri; M. Alvarez, B. Mitolo, R. Conti, Q. Giroto y M. Arrúa.

En los primeros momentos de juego, ambos equipos lucharon por la salvaguardia de su valla y por eso que se notaron jugadas sobresalientes y buenos shots que ambos guardavallas detenían en excelente forma. A los 20 minutos, Huracán obtuvo su primer tanto marcado por Laguna al rematar una buena corrida de Caldera, quien hizo un centro que originó un breve entrevero, al que puso fin aquél jugador con resultado favorable; poco después, Negri se vió obligado a abandonar el field a consecuencia de una colisión con Carabelli.

Después del descanso reglamentario, se inició el juego, adquiriendo el encuentro contornos agradables, pues mientras los unos intentaban descontar la ventaja, los otros lo hacían por mantenerla, lo que dió margen a la realización de jugadas notables, hasta que a los 30 minutos de este período Huracán se afianzó la victoria al obtener el segundo goal, pues Gimnasia se concretó a defender su valla para evitar nuevas caídas. Este tanto se produjo como consecuencia de un penal que tomó Laguna en excelente forma, acreditando a su bando el segundo tanto, finalizando poco después el encuentro con el siguiente resultado:

Huracán 2
G. y Esgrima La Plata 0

Independiente v. Estudiantes—

Lógico fué el resultado del match jugado ayer tarde entre los equipos arriba mencionados. Dada la buena actuación de ambos teams en la presente temporada, los aficionados esperaban un match lucido, esperanza que no defraudaron.

Los dos rivales lucharon tenazmente por obtener el triunfo, pero el score no abierto en el desarrollo del partido.

A las 2.50, el referee D. A. Relón llamó a los bandos que se presentaron formados así:

Independiente: S. Miguenz; A. Ferro y J. O. Sando; J. Cúnera, E. A. Sande (capitán) y J. Ventureira; P. Garré, A. Zabaleta, A. Cherro, A. Arroyuelo y G. Galeano.

Estudiantes: A. Crocce; A. Spinelli y O. Ivanisevich; M. Madero, J. M. de la Barrera y T. Pawlosky; L. C. Boscos, M. Susán, M. Allende, A. Pawlosky y A. Ormandio.

Estudiantes, vencedor en el sorteo, jugó en este período con el sol y viento a su favor.

A los 7 minutos, Garré aprovechó un pase de Zavaleta y emprendió una veloz corrida por su wing; después de esquivar a varios contrarios, desde metros dirigió un shot que Crocce detiene, concediendo un corner que no tuvo resultados.

En el segundo halftime, el juego desarrollado ofreció los mismos aspectos que el anterior, observándose jugadas que hicieron peligrar ambas vallas.

En este tiempo se promovió un incidente entre jugadores de ambos teams, pero la oportuna intervención de varios miembros dirigentes del club local y del referee evitó que adquiriera mayores proporciones.

Finalizó el match sin que el score fuera abierto

Independiente 0
Estudiantes 0

Correcto el referee señor Relón.

San Lorenzo de Almagro v. Atlanta—

El partido efectuado ayer en el Parque Chacabuco fué interesante y lleno de interés al nutrido público que se congregó a presenciar las alternativas del juego que no fueron defraudadas por cierto.

En efecto: desde los comienzos del partido aplaudió las jugadas de uno y otro bando, ya que más de una vez estuvieron ambas vallas en peligro de caer vencidas. Este entusiasmo pronto fué extendido a todos los espectadores ya fueran partidarios o no.

A las 3 p. m., el juez hizo alistar a los equipos en la siguiente forma:

San Lorenzo de Almagro: J. Coll; J. Campos y T. Coll; J. Monti, F. Monti y J. Sacardo; T. Etchegaray, F. J. Xaran, E. Moggio, G. Urio y L. Gianella.

Atlanta: E. Bolinches; A. Valentini y M. Lessa; L. Busso, Denicini y A. Chapuis; C. Netta, R. Moro, J. Molina, A. Chaves y G. Valenciani.

Una vez iniciado el juego el cuadro visitante hizo un avance con una combinación bastante cerrada que la defensa contraria se encargó de anularla, sin pérdida de tiempo. Sobrevino un ataque de los locales, Chaves en posesión de la pelota hizo un tiro al arco que fué necesaria la intervención de Coll, quien alejó el peligro.

A esta altura del juego siguieron por una y otra parte sus avances que no hicieron mayormente peligrar las vallas, pues las defensas intervenían en momentos oportunos para interceptar con eficacia las tentativas de los delanteros.

Tres minutos antes de terminar el primer período se produjo el goal que le diera el triunfo a San Lorenzo. Moggio en posesión

de la pelota corrió por el ala izquierda, y éste imposibilitado para maniobrar en el campo contrario se la cedió a Urio y éste a su vez se la pasó a Etchegaray, quien se encargó de marcar el tanto.

Reiniciado el juego de nuevo los forwards de Atlanta llevaron varios ataques sin duda en el deseo de descontar la ventaja obtenida por su rival, pero sus tentativas no dieron el resultado esperado.

A los 35 minutos de juego los delanteros de San Lorenzo pasaron a la ofensiva y fué necesaria la cooperación de Bolinches a fin de evitar la caída de su valla que se vió en peligro; pocos minutos antes de terminar el tiempo reglamentario Atlanta obtuvo un corner que tomado con ajuste por Lessa se originó un entrevero frente al arco de San Lorenzo sin conseguir empero resultado alguno.

Poco después expiraba el tiempo sin que se hubiera alterado el score y que fué éste:

San Lorenzo de Almagro . . . 1
Atlanta 0

El referee señor Luis Gil algo inseguro.

San Isidro v. River Plate—

Ante regular cantidad de público, en San Isidro, se efectuó este match por el campeonato de primera división. River Plate jugó mejor que su rival y si no venció fué debido a la mala suerte que le acompañó en el desarrollo de todo el partido.

A las 3 p. m. se alistaron los equipos, así formados:

San Isidro: C. T. Wilson; J. Espinasse y A. Olivari; G. Pérez, B. Janón y G. Badaracco; F. Serra, I. Alzúa, N. Janón, M. Mazzini y C. Bincaz.

River Plate: C. Isola; A. Chiappe y E. Calneglia; J. Simmons, C. García y M. Ortelli; M. Fraga Patrao, A. Peruzzi, A. Ameal, N. Rofrano y F. Taggino.

Inició el juego River Plate por intermedio de Ameal, pero su avance fué pronto detenido. Alzúa obtiene la pelota y hace un pase a Marini, el cual dirige un shot potente que Isola rechaza bien.

A los 42 minutos de juego, los locales obtienen su primer tanto. Janón aprovecha un yerro del arquero visitante y con un tiro corto marca el goal.

Faltaba un minuto para la terminación del primer período, Serra dirige un centro alto que Simmons, al intentar detenerlo, lo introdujo en su propio arco.

En el segundo halftime, aparece River Plate con modificaciones en su equipo. Simmons, Chiappe, Rofrano y Peruzzi trocan sus puestos.

A los 8 minutos, Fraga, después de esquivar a Olivari, dirige un centro que motiva un entrevero frente a la valla local, al que pone término Taggino con un shot corto, venciendo a Wilson.

Chiappe, a los 20 minutos, yerra lamentablemente un penal, acordado por una infracción cometida por Espinosa.

A los 40 minutos, Taggino dirige un fuerte tiro que Wilson detiene a medias, lo que aprovecha Chiappe para marcar el tanto con un shot corto.

Finalizó poco después el match con el siguiente resultado:

San Isidro 2
River Plate 2

Tigre v. Boca Juniors—

Ante una numerosa concurrencia se realizó ayer este encuentro correspondiente al campeonato de primera división.

La reacción operada últimamente en el equipo visitante y la buena actuación de Tigre en sus últimos partidos, hizo congregar en el field de éste un gentío enorme que esperaba un match reñido, o acaso un nuevo triunfo del Boca Juniors, pero no ocurrió así, pues debido a la ausencia de dos de sus titulares, el equipo perdió su poder y cohesión, restando así al encuentro la mayor parte de su verdadero interés. No obstante ésto, el partido tuvo momentos agradables por la realización de buenos jugadores. A las 2.45, bajo las órdenes del señor Mac. Charty, se alistaron los cuadros, formados así:

Tigre: E. Calzetta; E. Mammerer y A. Dell'Armellina; A. Ferreyra, M. Lestrade y J. Kehoe; A. Heissinger, P. Bolde, A. Martín, L. Pravaso y D. Bernasconi.

Boca Juniors: L. Solans; V. Cappelletti y A. Garaino; C. Capllini, M. Pieralini y A. Elli; L. Ruggero, P. Calomino, E. Colla, A. Bertolini y F. Romairone.

Inició el juego Tigre, y pronto sus ágiles pasaron a maniobrar en campo contrario, hasta que transcurridos 23' de juego, Heissinger aprovechó un entrevero frente al arco boquense para marcar el primer goal de la tarde mediante un corto tiro cruzado. Terminó poco después el primer período, contando Tigre un goal a su favor.

Reiniciado el juego, Boca se posesionó de la ofensiva y pronto obtuvieron sus fowards el anhelado empate a raíz de una brillante jugada de Colla, al hacer un medido pase a Calomino, quien con un fuerte tiro marcó el goal de empate.

A partir de este momento, el partido tornóse entonces más interesante, y las buenas jugadas se sucedieron con frecuencia hasta los 23 de este período, en que Tigre se posesionó decididamente en la ofensiva, consiguiendo dos nuevos goals que le valieron el triunfo, a los 25' y 40', respectivamente, y por intermedio de Heisinger y Martín.

Cuando el señor juez anunciaba la terminación del match las posiciones eran estas:

Tigre 3
Boca Juniors 1

Discreto el señor Mac Charty.

Racing-Belgrano—

En Avellaneda, field de los primeros, se realizó ante un público regular, el match entre los cuadros del epígrafe, en el que el equipo local obtuvo una fácil victoria, no obstante lo reducido del score, pues durante el desarrollo del encuentro Racing consiguió dominar levemente a su rival.

A las 3 p. m., al llamado del referee, se alistaron los cuadros formados así:

Belgrano: T. Reddel; B. H. Mallet y J. G. Brown; J. A. Girado, J. E. Hughes y L. E. Hughes; I. Resano, J. D. Martín, E. Rubio, A. B. Cullerne y C. Palmer.

Racing: S. Arduino; A. Prince y A. Reyes; J. Viazzi, F. Olazar y J. Vivaldi; A. Canaveri, A. Ohaco, A. Marcovecchio, J. Hospital y J. Perinetti.

Los visitantes fueron los encargados de iniciar el juego y sus forwards ensayaron buenos tiros que hallaron a Arduino en su puesto; a continuación, Redel tuvo que emplearse a fondo para evitar la caída de su valla ante un fuerte tiro de Hospital, sucediéndose las jugadas por una y otra parte y el score no fué abierto debido a la lucida actuación de ambas defensas, finalizando poco después este período.

Reiniciado el juego, el cuadro local se esforzó por abrir el score, y lo consiguieron a los 4' de juego, por intermedio de Hospital, al tomar un buen centro de Canaveri. A continuación Belgrano perdió por la precipitación de sus forwards las mejores oportunidades para obtener el empate, ocurriendo lo mismo con la defensa, lo que aprovechó Racing para dominar por completo a su rival, modificando poco después el score a su favor por un nuevo goal marcado por Ohaco, a raíz de una bonita jugada individual, a los 17' del segundo período; a partir de este momento, Belgrano adquirió más poder, sin conseguir no obstante resultado alguno, pues cuando el señor juez anunciaba la terminación del encuentro, las posiciones eran éstas:

Racing 2
Belgrano 0

Bánfield v. Quilmes—

Este encuentro era esperado con sumo interés por parte de los partidarios de uno y otro team. La mala situación que ambos llevan en el campeonato y el hecho de que hasta la fecha han tenido que luchar y por igual con equipos superiores, hacía presumir un partido reñido y desde todo punto de vista interesante.

El numeroso público que acudió a la cita vió desde un principio sus esperanzas defraudadas.

Si bien los visitantes, con el sol y viento a su favor, llevaron durante el primer tiempo incesantes ataques al campo contrario, sus esfuerzos fueron malogrados por la falta de dirección en sus tiros privados.

Los locales, por su parte, no estuvieron a la altura de sus partidos anteriores. Sus forwards, con raras excepciones, anduvieron desacertados y su defensa, debilitada por la falta de uno de sus jugadores habituales contribuyó, no poco, a la derrota.

A las 3 p. m. el juez señor N. Oury dió comienzo al partido. Quilmes avanzaba y por espacio de quince minutos el juego se desarrolló monótono, en el campo local, hasta que alejada la pelota al centro, López dirige desde una regular distancia un fuerte tiro, que atajado por Pearson no es alejado lo suficiente para impedir que Brown, próximo al arco, aproveche el momento para marcar el primer goal a favor de Bánfield.

Esta ventaja que debió reanimar a los locales, sirvió en cambio de aliciente a los visitantes, quienes se afanan para obtener el empate, lo que consiguen a los 40 minutos por intermedio de Rodríguez, el que aprovecha un instante de confusión frente al arco local, originado por un avance de los visitantes.

Durante el segundo período, el juego continúa con pequeñas variantes en igualdad de condiciones y todo hace presumir, que a no mediar algún contratiempo, el partido termine con un empate final. Este hecho se produce sin embargo a los 20 minutos. A raíz de una falta de los locales Juan Brown patea al arco, frente al cual se desarrolla un interesante juego, en el que intervienen la mayoría de los jugadores y que termina con un goal marcado por Raggi, que da el triunfo a Quilmes.

Los teams estaban formados en la siguiente manera:

Bánfield: Petersen; Rosetti y Calzetti; Frumento, Foino y Legarreta; López, Brown, Daneri, Burton y Roscone.

Quilmes: Pearson; Cerutti y J. Brown, Reid, Pollini y Durante; Rodríguez, Raggi, Brissotti, Ibáñez y Nepote.

Juez, correcto.

LIGA ROSARINA

Los partidos oficiales de ayer. — Primera división

ROSARIO, junio 2 (De nuestro corresponsal). — Ayer tarde se realizaron varios encuentros de primera división, por la primera rueda de la Copa Caridad. Rosario Central, Central Córdoba y Belgrano resultaron vencedores en sus respectivos matchs.

Rosario Central v. Gimnasia y Esgrima

De los matchs jugados ayer, éste fué, sin duda alguna, el más interesante y al que concurrió mayor cantidad de público.

Venció Rosario Central por el ínfimo score de un goal contra cero, marcado a los 16 minutos del segundo período.

Don Teodoro Biener, correcto en su misión de referee.

Belgrano v. Newell's Old Boys

En el field de éstos, efectuóse este partido. El match fué equilibrado, venciendo en definitiva Belgrano por 2 goals contra 1. Anotaron los tantos Bianchi y Pambrun, de los visitantes, y Barffoot, de Newell's.

Correcto el referee señor Poudes.

Central Córdoba v. Provincial

Numerosa concurrencia presenció este encuentro, que se llevó a cabo en el filed de los primeros.

Venció el team local por 2 goals contra 0, anotados por Márquez y Dagnino en el primer período, aprovechando el viento a su favor.

Correcto el referee señor Corradore.

Asociación uruguaya de football

LOS MATCHS DE AYER

MONTEVIDEO, junio 2 (de nuestro corresponsal). — Por la Copa de Honor se realizaron ayer tarde dos matches con los resultados siguientes:

Central venció a Dublín por 2 goals contra 1.

Central venció a Dublín por 2 goals contra 1.

River Plate venció a Defensor de Montevideo por el mismo score que el anterior.

Deportes varios

AVIACION

LA TRAVESIA DE LOS ANDES

Otras noticias

SANTIAGO, junio 2. (De nuestro corresponsal). — La ascensión efectuada por los aeronautas argentinos Bradley y Zuloaga, cuya partida les anunció ayer, tuvo el carácter de ensayo del gas de alumbrado, que se utilizó en el esférico Teniente Manuel Félix Origone.

A las 9 a. m. partieron de la Usina Borgas, elevándose con viento N. O. alcanzando 5300 metros de altura, registrándose una temperatura de 10 grados bajo cero.

Descendieron en el cerro Pan de Azúcar, después de ejecutar maniobras difíciles y peligrosas, desde que carecían del lastre necesario para aterrizar sin dificultades. La cordillera estaba cerradísima y el frío reinante era intensísimo.

Reunión del Aero Club Argentino — La comisión directiva del Aero Club Argentino, por intermedio de su secretario, señor Manuel Ramos Vivot, que ayer llegara de Saladillo, ha sido convocada para reunirse el martes de la semana próxima.

Estado del teniente Cesáreo Berisso — Continúa mejorando este distinguido y hábil piloto aviador, oficial del ejército uruguayo.

Muy visitadísimo fué ayer en el Hospital Militar de Aviación, por el señor Manuel Ramos Vivot y numerosos amigos.

TIRO

CLUB INTERNACIONAL DE CAZADORES

En el stand de este club disputóse ayer el premio Campeón. En este concurso resultó vencedor D. R. Ocampo. El premio Invierno lo dividieron A. Veneziano y A. Turco.

En las pollas resultaron vencedores los señores: E. Tolomei, J. Carmelich y V. Fogli, J. Carmelich, A. Sanguinetti y J. Badano, y J. Carmelich, respectivamente.

VARIAS

CLUB ATLETICO Y SOCIAL "9 DE JULIO"

En la última asamblea ordinaria celebrada por esta institución, tuvo lugar la elección de la nueva comisión directiva la que quedó así contituída:

Presidente, Antonio Viggiano (hijo); vicepresidente, Roque A. Castroman; secretarios: Alfredo E. Bolada, Pedro Bidart; tesorero, Alfredo D. Tabacco; protesorero, Elías Schiaffino; vocales: Rafael S. Codino, Héctor H. Cocito, Aníbal Garbini y José Eguiguren; revisores de cuentas: J. Juan Lobo y Desiderio Olivera.

CLUB "SPORTIVO LANUS"

La comisión directiva de este club ha resuelto inaugurar su local social situado en la calle Doctor José C. Paz 550, Lanús, el domingo 4 de junio a las 9 p. m.

En ese acto tendrá lugar una conferencia sobre las reglas de football, la que estará a cargo de un distinguido sportman de la Capital Federal y además se servirá un lunch para los socios y personas invitadas.

CENTROS RECREATIVOS

DIVERSAS INFORMACIONES

Unione Operai Italiani. — Con objeto de festejar el 31 aniversario de su fundación, ha resuelto efectuar los días 3 y 4 del corriente dos fiestas: el sábado, a las 10 p. m., realizará un gran baile de gala, el domingo realizará una gran fiesta de acuerdo con el siguiente programa: a la 1.30, gran recepción de los invitados y autoridades, ejecución del himno nacional, marcha real italiana, discurso de los señores don Agustín Cadaris, don Elías Manzoni y don Eugenio Marís, distribución de premios y medallas a los asociados.

Dados los preparativos de la comisión directiva, estas fiestas prometen estar muy concurridas.

Sol de Mayo — El domingo próximo realizará un gran baile familiar en los salones de la sociedad Concordia, calle Rincón 1141. Las concurrentes a estas fiestas serán obsequiadas con varios objetos de arte.

Círculo La Esperanza — La comisión directiva de este círculo ha resuelto organizar para el sábado próximo una fiesta en honor de los asociados Josefa García y don Manuel Urosa, por su reciente enlace.

Club C. Z. — Algo deslucida resultó la fiesta organizada por este centro recreativo que se dedica al comercio con sus bailes.

En varias oportunidades hemos observado que varias sociedades que se titulan "centros recreativos" organizan fiestas con fines lucrativos propios.

Arte y Crítica. — El sábado próximo realizará una función teatral en el salón "Colonia Italiana". El cuadro social representará la obra "Otello".

Gracias a León Pagano — Organizó su consejo directivo este centro recreativo en la forma que se detalla a continuación:

Presidente, Gregorio Cardoso; vicepresidente, Manuel Blanco; secretario, Santiago A. Rossi; prosecretario, Antonio Biasoti; tesorero, Francisco Cassagnous; protesorero, Segundo Rada; vocales, Pablo Krull, José Pugliese, Severiano Gil, Manuel Sebastián, Abel Blanco, José Rivera; revisores de cuentas, César J. Rossi y Julio Ponzio.

ESPECTACULOS

TEATROS

COLON. — Samson et Dalila.
OPERA. — Sonámbula.
ODEON. — Variado programa.
COLISEO. — La duquesa del bal tabarín.
COMEDIA. — La frescura de Lafuente — Rosiña de Belesar — (Estreno) Las hijas de Venus.
APOLO. — Mariposa — Como flor de camalote.
AVENIDA. — La geisha.
VICTORIA. — Sangre gorda — Maruxa.
SAN MARTIN. — El nacimiento de una nación.
POLITEAMA ARGENTINO. — "Los imperios centrales en la guerra europea".
BUENOS AIRES. — ...Y Dios dispone — El rosal de las ruinas.
ARGENTINO. — Botón de rosa — La llegada del batallón.
NACIONAL. — En la posta — El cabo Gallardo.— La mazorca — Cuadros porteños.
NUEVO. — La malquerida.
MAYO. — La corte de Faraón — (Estreno) Los de la burra — Cambios naturales.
MARCONI. — Mañana debuto de la compañía Molasso.
MODERNO. — La hija del mandarín — París de noche.
BATTAGLIA. — Mañana: Función.
OLIMPO. — Mañana: Abele Aschkenasi.
VARIEDADES. — El nido ajeno.

VARIEDADES Y CIRCOS

CASINO. — Compañía de variedades y atracciones. — Hoy Variado programa tomando parte todos los artistas.
ROYAL THEATRE. — El lunar de pelo — Exposición de pinturas — Ali-Benjui.
PABELLON DE NOVEDADES. — La vuelta del conscripto y Sal... Chichón.
CIRCO ANSELMI. — Gallo ciego y El general.
PARQUE JAPONES. — (Callao y Paseo de Julio. — Temporada de invierno. — Atracciones sensacionales. Sábados y domingos funciones.
SKATING RINK L'AIGLON. — (Florida 146). — Patinaje sobre ruedas — Tres secciones diarias, mañana tarde y noche.
EXCURSIONES. — Viajes de recreo a las islas del Delta con el vapor Rivadavia, exclusivamente para excursionistas.
SKATING RINK LAS ROSAS. — (Avenida Alvear y Bustamante). — Patinaje sobre ruedas. Tres secciones diarias: Mañana, tarde y noche.

CINEMATOGRAFOS

PALACE THEATRE. — (Corrientes 757). — El retrato mortal — El poeta — La mujer, cuarto episodio de Los misterios de Nueva York.
SELECT. — (Suipacha 482). — Hoy función tarde y noche: El aviso — Entre dos — Aventuras de Terence O'Rouke.
SPLENDID THEATRE. — (Santa Fe 1848). — La mano que aprieta, primera y segunda series — El diputado del pueblo — Fuerza del amor.
EMPIRE PALACE. — (Corrientes y Maipú). — Función a beneficio de la copa de leche.
CINE OPERA. — (Corrientes 848). — Variado programa.
LAVALLE. — (Lavalle 921). — Hoy función tarde y noche: Marcela.
ELECTRIC PALACE. — (Lavalle 836). — El diputado del pueblo.
PETIT PALACE. — (Libertad 976). — Hoy: El retrato mortal — El poeta — La mujer, cuarto episodio de Los misterios de Nueva York.
SMART PALACE. — (Corrientes 1279-1285). — Variado programa con estrenos.
IMPERIAL. — (Cangallo y Esmeralda). — Hoy: Marcela — El club de los vagabundos.
ESMERALDA. — (Esmeralda 443). — Variado programa con estrenos.
MAJESTIC THEATRE. — (Lavalle 853). — Variado programa con estrenos.
TEATRO CINE BOLIVAR. — (Bolívar 1032). — El diamante azul — El ladrón de almas — La sombra de la muerte — El capitán blanco.
CRYSTAL PALACE. — (Corrientes 1550). — Los héroes del Marne — El regalo de Salustiano.
MIGNON PALACE. — (Juramento 2432). — Esposa en la muerte — El honor del nombre.
THE AMERICAN PALACE. — (Córdoba y Callao) Odette, por la Bertini.
BIJOU SALON. — (Pueyrredón 585). — Hoy: Noches de angustia — Regeneración de un reo — Juego de un negro enamorado.
GENERAL BELGRANO. — (Cabildo 2165). — La bella Evelyn.
DON JUAN DE GARAY. — (Garay 2467). — Bajo el sol de la Pampa — Carlitos y su fuga.
DE LAS FAMILIAS. — (Cabildo y F. Lacroze). — Variado programa con estrenos.
ESLAVA. — (Suipacha 646). — Hoy función tarde y noche: Variado programa.
MUNDIAL PALACE. — (Belgrano 1260). — Variado programa con estrenos.
GRAN SALON ALMAGRO. — (Rivadavia 6885) — Variado programa.
VELEZ SARSFIELD. — (Rivadavia 5842). — Variado programa con estrenos.
CINE NUEVO. — (Cangallo y C. Pellegrini). — Variado programa con estrenos.
GRAN CINE RADIUM (N.o 6. — (Rivadavia 2970 — Variado programa con estrenos.
SELECT BERNARDO DE IRIGOYEN. — (B. de Irigoyen 1400). — Variado programa con estrenos.
TEATRO CINE PARIS. — Hoy Variado programa con estrenos.
ETOILE PALACE. — (Corrientes 2759). — Hoy: Variado programa con estrenos.

Los médicos la recomiendan como IRREEMPLAZABLE en las enfermedades calculosas de los riñones, del hígado, arenilla, catarros hepáticos, de la vesícula biliar y de la uretra.

En la gota, reumatismo articular y muscular crónico, diabetes y nefritis.

UNICO INTRODUCTOR

José Ferro - Viamonte 168 - Buenos Aires

BANCOS

BANCO COMERCIAL ITALIANO. — FUNDADO EN el año 1896. — Bartolomé Mitre 460 al 468.

Sucursales: San Juan 1861, Rivadavia 2541, Corrientes 3002 y Bernardo de Irigoyen 1325-93.

Capital autorizado	$	10.000.000
Capital subscripto	"	5.000.000
Capital realizado	"	5.000.000
Reservas	"	800.000

Abre cuentas corrientes, depósitos a plazo fijo y Caja de Ahorros, descuentos, cobranzas, compra y venta de títulos, se dan cartas de crédito, giros telegráficos y a la vista y a plazo sobre cualquier punto de Europa.

Administra propiedades haciendo adelantos sobre alquileres, encargándose de remitir las rentas a cualquier punto.

Compra y vende billetes de Bancos italianos, franceses, uruguayos o cualquier valor.

Ordenes de pago sobre todas las oficinas postales de Italia, Francia y España.

Abona por año:

Por depósitos en cuenta corriente	1	o|o
A plazo fijo de 30 días	2	"
A plazo fijo de 60 días	3	"
A plazo fijo de 90 días	4	"
A plazo fijo de 180 días	4 1|2	"
A plazo fijo de 1 año	5	"
En Caja de Ahorros después de 60 días	4	"
En liras italianas con giros sobre Italia	3	"
En Caja de Ahorros, a la vista	3	"
Por depósitos que se emplearán en préstamos hipotecarios al plazo fijo de un año	6	"

El Banco hace toda clase de operaciones bancarias.

Horario de las sucursales: de 10 a. m. a 3 p. m., de 5 a 6.30 p. m. — Domingo Repetto, gerente.

970 perm.

BANCO DE LA PROVINCIA DE BUENOS AIRES.

Capital autorizado	$		125.000.000
" emitido	"	50.000.000	
" sec. hipotecaria	"	25.000.000	75.000.000
Capital realizado	"		62.131.570
Fondo de reserva	"		5.946.852

Casa matriz: La Plata. Casa en Buenos Aires, San Martín números 133/39, y Bartolomé Mitre número 456.

57 sucursales en la provincia de Buenos Aires.

Agencias en la capital federal: Núm. 1, calle Bernardo de Irigoyen 920; núm. 2, calle Santa Fe 1899, esq. Río Bamba; número 3, Cabildo 2091 (Belgrano); número 4, Pueyrredón 181 (Once de Septiembre).

Corresponsales en los demás pueblos de la provincia y en los principales puntos del interior de la República y territorios nacionales, y en las más importantes plazas comerciales del exterior: en Europa, Estados Unidos de América, México, Panamá, Cuba, Costa Rica, Guatemala, San Salvador, Venezuela, Colombia, Perú, Chile, Bolivia, Uruguay y Paraguay.

Tiene corresponsales y gira sobre todos los puntos de ESPAÑA, y los de FRANCIA e ITALIA, que tienen oficina postal.

El Banco se ocupa de toda clase de operaciones bancarias: Descuentos, cauciones; recibe depósitos, abre cuentas corrientes, emite giros y cartas de crédito. Se encarga de cobranzas de documentos, cupones y cuotas de terrenos; de administraciones generales y de propiedades. Hace préstamos con garantía hipotecaria, con amortizaciones, en efectivo.

TASA DE INTERES

Abona: Depósito en c|c. m|l.	1		o|o
Caja de Ahorros hasta 10.000, después de 60 días	4		o|o
Con libretas a 90 días renovables hasta $ 20.000	4		o|o
Depósitos a plazo fijo a 30 días	2		o|o
Depósitos a plazo fijo a 60 días	3		o|o
Depósitos a plazo fijo a 90 días	3	1|2	o|o
Mayor plazo convencional.			
Cobra: Por adelantos en c|c.	9		o|o

Buenos Aires, junio de 1915. — Virginio Maffei, gerente.

BANCO DE LA NACION ARGENTINA. — Fundado en 1891. — Casa central: Buenos Aires, Calle Rivadavia 363 al 399, Reconquista 35 al 39. — Capital, $ m\|n. 128.000.000. Fondo de reserva, o\|o, pesos 14.566.407.14.

Sucursales y Agencias en la Capital: Belgrano, Cabildo 1900, esquina Sucre; Boca del Riachuelo, Almirante Brown 1101; Flores, Rivadavia 7000, esquina Pedernera, con Agencia en los Nuevos Mataderos, General Urquiza, Bauness esquina Cullen. N.o 1, Montes de Oca 1649, esquina California 1102. N.o 2 Entre Ríos 1201, esquina San Juan 1802. N.o 3, Corrientes 3399, esquina Gallo 401. N.o 4, Bernardo de Irigoyen 1000, esquina Carlos Calvo. N.o 5, Rivadavia 2828. N.o 6, Santa Fe 2138. N.o 7, Caseros 2929, Parque Patricios. N.o 8, Triunvirato 734. N.o 9, Santa Fe 4662. N.o 10, Boedo 885. N.o 11, Aduana de la Capital. N.o 12, Callao 75 al 84. Oficina de Cambio, en el Hotel de Inmigrantes, Dársena Norte. Oficina de Depósitos Judiciales en el Palacio de Justicia. — Tasa de interés.

El Banco abonará (Moneda legal solamente)

		Anual
Por depósitos en cuenta corriente		Sin interés
Id. id. a plazo fijo de 30 días, con o sin libreta	3	o|o
Id. id. id. a 180 días, con o sin libreta	4	o|o
Id. id. en Caja de Ahorros después de 60 días, hasta $ 5.000	4	o|o
Id. id. id. de Ahorros después de 60 días, desde $ 5.001 hasta $ 10.000	3	o|o

EL BANCO

		Anual
Cobra		
Por adelantos en cuenta corriente	8	o|o
Por descuentos de pagarés de comercio y letras de pago íntegro hasta 6 meses de plazo		Convencional
Por descuentos de letras con amortización	7	o|o

El Banco tiene establecidas Sucursales y Agentes en las principales ciudades y pueblos de la República.

El Banco de la Nación Argentina vende letras de cambio sobre Alemania, Austria, Hungría, Inglaterra, Francia, España, Italia, Suecia, Noruega, Rusia, Portugal, Finlandia, Bélgica, Holanda, Suiza, Turquía, Servia, Rumania, Grecia, Bulgaria, Asia, Africa, Oceanía, Estados Unidos de Norte América, Canadá, Chile, Bolivia, Brasil, y Repúblicas Oriental del Uruguay y Paraguay, etc., etc.

BANCO DE ITALIA Y RIO DE LA PLATA. — Casa central, Bmé. Mitre 434 al 448. — Sucursales: En la capital: N.o 1, calle Corrientes esquina Pueyrredón, N.o 2, Avenida Montes de Oca número 2099; N.o 3, Paseo de Julio número 1258; N.o 4, Calle Moreno número 2300; N.o 5, Calle Rivadavia número 8499. En el interior: Rosario de Santa Fe La Plata, Bahía Blanca, Paraná, Concordia, Gualeguaychú, Gualeguay, Uruguay, Victoria, La Paz, (E. R.) Resistencia (Chaco).

Agencias: Puerto Ing. White (B. Blanca), Ensenada (La Plata).

Capital realizado . . . $ 10.000.000 oro sellado
Fondo de reserva ordinario . . 922.330 " "

ABONA

Por depósito en cuenta corr.	1	o|o	1	o|o
A plazo fijo de 30 días	2	o|o	2	o|o
Id. id. id. 60 días	3	o|o	3	o|o
Id. id. id. 90 días	4	o|o	4	o|o
Id. id. id. 180 días	4 1|2	o|o	4 1|2	o|o
A mayor plazo	Convencional			

El Banco expide cartas de crédito, vende giros y transferencias por cable y órdenes postales sobre todas las ciudades y pueblos de Italia, así como sobre Londres, París, Madrid, New-York, etc., etc. También sobre Brasil, Chile, Paraguay y República Oriental del Uruguay. Recibe remesas al cobro y emite giros sobre todas las sucursales del Banco de la Nación Argentina.

El Banco trata en general todas las operaciones bancarias.

Buenos Aires, 1.o de diciembre de 1915. — Honorio Stoppani, Director Gerente.

BANCO DE LONDRES Y RIO DE LA PLATA. — Buenos Aires, Bartolomé Mitre 399. — Barracas al Norte, Montes de Oca 701. — Once, Pueyrredón 201. — Santa Fe 2120. — Bernardo de Irigoyen 1138. — Boca, Almirante Brown 1159.

Abona por año	Papel		Oro	
Por depósitos en cuenta corriente	sin int.		sin int.	
Id. id. a la vista, con libreta	sin int.		sin int.	
Id. id. a plazo fijo de 3 meses	3	o|o	1	o|o
Id. id. a plazo de 6 meses	3 1|2	o|o	1	o|o
Por depósitos en Caja de Ahorros hasta 10.000 $ papel, después de 60 días	3	"	sin int.	
Cobra por año:				
Por adelantos en cuenta corriente	8	o|o	8	o|o

Depósitos en Caja de Ahorros se reciben en las siguientes sucursales: Once de Septiembre, calle Santa Fe, calle Bernardo de Irigoyen, Boca y Barracas.

Buenos Aires, abril 1.o de 1916. — James Dey, Barry Scott gerentes.

AVISOS POPULARES

LIQUIDO MAQUINA DE ESCRIBIR EN BUEN USO cinta dos colores y otra para hacer circulares "Rotativa", con contador automático y demás accesorios en perfecto estado, Maipú 462, Ser. patio.

v. Junio 3

PROFESIONALES

MEDICOS

ANALISIS LABORATORIOS Y FARMACIA Abierto Día y Noche
SUIPACHA 477
U. T. 818, Libertad DOCTORES NELSON

SECRETAS-URINARIA-PIEL
Doctor SARACENI
ESPECIALISTA
Cura rápida de enfermedades secretas. Curación de la avariosis con aplicación sin dolor del
606-914
De 8 a 11 a. m. y de 2 a 9 p. m. Corrientes 1777

Dr. A. F. CELESIA
Cirugía y enfermedades de señoras. De 2 a 4 p. m. — Bartolomé Mitre 1791.

Doctor PICCININI
Especialista en enfermedades secretas; gastro intestinales y piel. — Consultas de 11 a 12 a. m. y de 2 a 5 p. m. Consultas 5 pesos, aplicaciones del 914, 20 $. — Corrientes 1211. 196 v. 16 Julio.

Dr. W. E. ESCUDERO
Señoras niños y partos. Lunes y viernes, de 4 a 6 p. m. — Arenales 1592. — U. Telf. 238, Juncal.

Dr. A. C. REBUFFO
Enfermos de los ojos
Consultas de 10 a 11 y 2 a 6 p. m.
Bmé. MITRE 1038

Dr. MAMERTO ACUÑA
Profesor de la Facultad de Medicina. Jefe del Servicio de Niños del Hospital Fernández. Médico del Hospital de Niños. — De 2 a 4 p. m., Maipú 817. 208 v. Julio 22.

Dr. A. NOCETI
Enfermedades de los ojos y prescripción de anteojos. De 1 a 6 p. m.
MAIPU 535 per.

Dr. MARTIN M. TORINO
Médico cirujano. Enfermedades crónicas e internas. Ha trasladado su consultorio a ARENALES 1640. Consultas de 1 a 3. 212 v. Julio 24.

Dr. E. G. FIGUEROA
Afecciones intestinales, estómago y abdominales, tratamiento especial de las hemorroides. — Santa Fe 1273. De 4 a 6 de la tarde.

Doctor CASTAÑEDA
Garganta, nariz y oído. Jefe de clínica de la especialidad en el Hospital Durand. — Esmeralda 821. — Consultas de 4 a 6. 336 v. 31 Mayo.

Dr. ESCOBAR BAVIO
Médico del Hospital San Roque. Consultas de 2 a 4 p. m., Las Heras 2577. U. T. 5728 Juncal.

Dr. GENARO SISTO
Profesor Sup. de Clínica Infantil de la Facultad de Medicina. — Jefe del servicio de niños del Hospital Alvear. Ex jefe del servicio de niños del Hospital Italiano. — Horas de consultas: de 2 a 4 p. m. U. T. 0253 (Juncal). — Calle Talcahuano 1942. 452 v. 15 Junio.

Dr. DOMINGO M. CREMONA
Pueyrredón 1883. Consultas: 9 a 11 a. m. todos los días. Lunes, miércoles y viernes de 1 a 3 p. m. Enfermedades de señoras e interna.
809 v. Julio 25.

Dr. ENRIQUE E. MANSON
Médico del Hospital Rivadavia. Señoras, Partos y Cirujía abdominal. — Consulta de 2 a 4. Montevideo 927. Director del Sanatorio Altube, Crispo y Manson de la calle E. Bulnes 1635.

Dr. DANIEL LIZARRALDE
Enfermedades de los oídos, nariz, garganta y alteraciones de la voz.—Lima 1123. Consultas de 2 a 4.

ABOGADOS

Dr. FRANCISCO BEIRO
TALCAHUANO 287 U. T. 798 Libertad.

Dr. VICENTE C. GALLO
Estudio: Avenida de Mayo 1111
U. T. 665 (Libertad)

Dr. FERNANDO SAGUIER
Estudio: Florida 440,
U. T. 6987 (Avenida)

Dr. LEOPOLDO MELO
Estudio: Bmé. Mitre 311
U. T. 1913 (Avenida) y 1866 (Juncal)

Dr. ERNESTO CORVALAN
Estudio: Avenida de Mayo 981
U. T. 3900 (Libertad)

Estudio de los Dres.
CELESIA y SILVA
Tucumán 900, U. T. 1465 (Libertad)

Dr. LUIS J. ROCCA
Anchorena 626.—U. T. 841 (Mitre)

Dr. LEONARDO PEREYRA IRAOLA
Estudio: Florida 880, U. T. (Av.)
Esmeralda 1212, U. T. 1521 (Juncal)

Dr. VICTOR M. MOLINA
Estudio: Avenida de Mayo 695
U. T. 4954 (Avenida)

Dr. DOMINGO E. SALABERRY
Defensa 188

Dr. ANDRES FERREYRA
Estudio: Lavalle 1378
Unión Telefónica 4240 (Libertad)

Dr. RAUL MANRIQUE
Estudio: Sarmiento 2229
U. T. 6197 (Avenida) y 357 (Mitre)

Dr. JOSE M. GIUFFRA
Estudio: Talcahuano 416

Dr. PEDRO A. FOX
Estudio: B. Mitre 754

Dr. CARLOS F. MELO
Atiende personalmente su estudio de abogado
URUGUAY 546 U. T. 3781 (Lib.)

Dr. HIPOLITO LEYS
Estudio: Lavalle 930, U. T. 3608 (Lib.)

Dr. M. ALVAREZ COMAS
Abogado
U. T. 4554, Avenida Sarmiento 412

DOCTOR JULIO A. ROJAS
Estudio: Uruguay 546, Dpto. 2. — U. T. 1955, (Libertad).

DENTISTAS

CLINICA DENTAL NOCTURNA Y DIURNA DEL
Dr. NATHAN BLITZ
Cirujano Dentista
De 8 a 12 a. m. y de 1 a 6 p. m.
Nocturna de 7 p. m. a 2 a. m. — Av. de Mayo 975, primer piso. — U. T. 1672, Libertad. — Buenos Aires.

MUNDO COMERCIAL

EXTERIOR

MERCADO COMERCIAL DE LONDRES

LONDRES, junio 2.

Tipo de descuento del Banco de Inglaterra	5 o|o
Consolidados británicos	57 1|2

Títulos argentinos

Empréstito nacional 1897, 4 o|o ley número 3378	68
Bonos Obras de Salubridad, etc., de Buenos Aires, 1891, 5 o|o	92 1|4
Empréstito Argentino de Obras Públicas, 1886, 5 por ciento	95.—
Empréstito Argentino de Conversión 1889, en libras, 4 1|2 o|o	81
Empréstito Argentino Interno de 1909 5 por ciento	91 3|4
Province of Buenos Aires 3 o|o to por ciento. Loan of 1906	48 3|4

BOLSA DE PARIS

PARIS, junio 2.

Renta francesa, 3 por ciento; no se cotizó por ser día feriado.

BOLSA DE MONTEVIDEO

MONTEVIDEO, junio 2. — Con marcada animación se operó hoy en la primera rueda de títulos del mercado de valores de esta Bolsa, negociándose buenas cantidades de papeles, los cuales, al cierre de las operaciones, acreditaron diferencias relativas a su favor.

El detalle de los valores negociados es el siguiente:

Títulos Hipotecarios de la serie P., a 91.
Id. id. P. para fin de mes, a 91.40.
Id. id. de la serie A, al contado, a 91.
Vales del Tesoro, a 100.30.
Deuda Consolidada, a 61.90.

Deuda Uruguaya Consolidada en Londres, a 62.25.

—El movimiento de vapores registrado durante el día de hoy fué el que se menciona a continuación:

Entraron: Tropton Hall y Eleonor A. Perry, de Nueva York; Emma, de Cardiff; Libertad, de Río de Janeiro, y Pampa, de Marseila.

Salen esta noche de aquí con destino a ésa los vapores Ciudad de Buenos Aires y Cabo Santa María.

INTERIOR

BOLSA DE COMERCIO

Demanda y oferta de títulos

Los títulos solicitados hoy en compra en la Bolsa de Comercio fueron los que se mencionan en seguida:

Gath y Chaves, Compañía de seguros La Mundial, Mercado Central de Frutos, Obligaciones de 8 o|o del Banco El Hogar Argentino, Obligaciones del Banco Popular Argentino, Buenos Aires Building Society, Depósitos del Banco Francés, Compañía Industrial Paraguaya, The River Plate Quebracho, La Propiedad, La Clara (molinos), La Franco-Argentina (seguros), Compañía General de Fósforos, Club Mar del Plata, Nuevo Banco Italiano, Mercado de Abasto Proveedor, Quebrachales Paraguayos, Banco de Italia, Deuda Interna Pública de la Provincia de Mendoza de 8 o|o, Banco Comercial Italiano, Banco Industrial Argentino, Compañía Constructora Nacional, Compañía de Navegación Nicolás Mihanovich Ltda., Viñedos y Bodegas Francisco Uriburu, Cervecería Buenos Aires, Compañía de Petróleo del Golfo San Jorge, Compañía de Nafta de Comodoro Rivadavia, Elaboración General de Plomo, Bilz (fábrica de bebidas sin alcohol), Caminos y afirmados de la Provincia de Buenos Aires, Salinas Hnos. (fábrica de bolsas), Banco de España y América, Las Palmas del Chaco Austral, Banco Mercantil del Paraguay.

—Ofrecidos en venta fueron los siguientes:

Nuevo Banco Italiano, Compañía General de Fósforos, Banco Francés, Banco El Hogar Propio, Puerto San Nicolás, Banco Comercial Italiano, Deuda de la Provincia de Santa Fe de 1856 y 1893, Las Palmas del Chaco Austral, Banco Edificador, Banco del Comercio (en liquidación), El Fénix (fábrica de papel), La Bahía Blanca, The Smithfield, Tramways Eléctricos del Sud American Quebracho, Puerto Galileo, Compañía Argentino-Paraguaya de Maderas, La Vascongada, Talleres Metalúrgicos (antes Rezzónico y Ottonello), Quebrachales Paraguayos, Banco Francés.

Primera rueda

Cédula Hipotecaria Argentina de 6 o|o, antigua emisión, al contado: 6.500 a 95.40; 20.000 a 95.30; 76.000 a 95; 20.000 a 95.10; 210.000 a 95; total, 341.500.
Id. para mañana: 14.000 a 95.30.
Id. fin de mes: 10.000 a 95.30; 20.000 a 95.20; 130.000 a 95.10.
Cédula Hipotecaria Argentina de primera serie, nueva emisión, al contado: 61.000 a 92.00.
Cédulas Nacionales de la serie H, al contado: 6.000 a 101.
Id. para junio 5: 17.300 a 101.
Id. de la serie K, al contado: 1.000 a 87.40.
Id. de la serie L, para junio 5: 8.000 a 95.10.
Bonos Municipales de Pavimentación (cupón semestral), al contado, 13.300 a 74.50.
Id. para mañana: 10.000 a 74.40.
Deuda Interna consolidada de la Provincia de Buenos Aires de 6 o|o (3.a serie), al contado: 2.500 a 78.
Banco Popular Argentino, para junio 5: 450 a 28.
Nuevo Banco Italiano, al contado: 35 a 210.
Banco de Galicia, para mañana: 70 a 73.

MERCADO DE CEREALES A TERMINO DE BUENOS AIRES

Primera rueda

En esta hora de negocios en cereales se registraron las operaciones por un total de 1.800 toneladas en trigo, distribuídas en las partidas que se insertan a continuación:

Trigo: para julio, entrega sobre dársena, 200 toneladas, a 7.07; 200 id. a 7.09; 200 id. a 7.12 pesos; para agosto, 200 id. a 7.08; 200 id. a 7.09; 800 id. a 7.10 pesos.

MERCADO DE CEREALES A TERMINO DE ROSARIO

Primera rueda

Se anotó hoy en esta rueda la siguiente operación:

Maíz: para agosto, 200 toneladas, a 4.10 pesos.

BOLSA DE CEREALES

Entradas de hoy en el Once:

Trigo, 19.398 bolsas; maíz, 7.545 id.; lino, 460 id.; avena, 4.766 id.; nabo, 518 id.; cebada, 623 id.; triguillo, 345 id.; centeno, 160 id.; alfalfa, 94 id.; alpiste, 99 id.; cebadilla, 197 id.; harina, 900 id.; porotos, 2.665 id.; pasto, fardos grandes, 558 y 4.879 chicos.

VENTAS DE HOY

Trigo Barletta. — 640 bolsas Sola, a pesos 7.20 2203 id. id. 7.20; 300 id. id. 7.10; 274 id. id. 7.10; 260 id. id. 7.10; 100 id. id. 7.10; 2772 id. Haedo 6.90.

Trigo Húngaro. — 660 bolsas Once, a pesos 7.00.

Trigo Australiano. — 1489 bolsas Haedo, a pesos 6.90.

Trigo Candeal. — 270 bolsas Sola, a pesos 8.60.

Avena. — 600 bolsas Once, a pesos 4.20; 69 a 4.20; 235 a 4.20; 210 a 4.00; 560 Sola, a 4.00; 500 Once a 3.80; 122 Sola, a 3.75; 93 id. id. 3.75; 1023 id. id. 3.80; 400 id. Bs. As. 3.70; 100 id. Once 3.60.

Triguillo. — 80 bolsas Once, a pesos 5.00.

Trigo, varias clases. — 500 bolsas Once, a pesos 7.30; 100 id. Sola 7.20; 437 id. id. 7.20; 495 id. Bs. Aires 6.95; 162 id. Sola 6.50; 280 id. Once 6.50; 135 id. id. 6.30; 131 id. id. a 6.25; 100 id. P. Alsina 6.40; 630 id. Once 5.80; 390 id. id. 5.80; 740 id. id. 5.30; 35 id. Sola 5.00.

Nabo. — 400 bolsas Once, a pesos 12.55; 43 id. Bs. As. 12.50; 102 id. Sola 11.00; 24 id. Once 10.60.

Lino. — 13 bolsas Bs. As., a pesos 10.70; 355 id. Once 10.20; 20 id. id. 10.00; 208 id. P. E. 9.50; 130 id. Ctr. 5.00; 500 id. Once 8.00; 16 id. Sola 8.00.

Alfalfa. — 97 bolsas Ctr., a pesos 8.40; 100 id. Once 8.20; 60 id. id. 8.20; 10 id. id. a 8.00.

amarillo. — 383 bolsas Bs. As., a pesos 3.80; 171 id. id. 3.80; 390 id. id. 3.80; 147 id. id. 3.80; 190 id. id. 3.80; 390 id. id. 3.80; 390 id. id. 3.80; 390 id. id. 3.80; 600 id. Palermo 3.80; 370 id. Brián 3.80; 500 id. Once 3.80; 526 id. id. 3.80; 452 id. id. 3.80; 140 id. id. 3.80; 147 id. id. 3.80; 615 id. id. 3.80; 620 id. id. 3.80; 275 id. id. 3.75; 300 id. id. 3.75; 380 id. Lacroze 3.75; 453 id. id. 3.75; 450 id. id. 3.75; 460 id. id. 3.75; 910 id. id. 3.75.

Cebada. — 130 bolsas Sola, a pesos 3.70; 540 id. id. 3.40; 140 id. Once 3.20.

Alpiste. — 280 bolsas Sola, a pesos 8.50; 97 id. Ctr. 8.40; 50 id. Once 8.00; 168 id. Sola 6.60; 50 id. id. 6.00.

MERCADO CENTRAL DE FRUTOS

Se descargaron en este mercado 79 vagones con los siguientes frutos:

14.608 kilos de lana, 1.350 atados de cueros lanares, 3.100 cueros vacunos, 683 cueros de potros, 123 bultos de cerdas, 4 id. de pluma, 12 cascos de grasa, 107 atados de cueros varios.

Ventas de hoy

Lana Cruza, gruesa. — 1000 kilos a pesos 15.60; 2000 15.00, 1500 14.70.

Segunda esquila. — 2000 kilos, a pesos 14.50, 3000 14.20, 4000 14..0, 3000 13.80, 2000 13.50, 2000 13.00.

Sebo derretido. — 5 c., a pesos 3.70, 8 latas a 3.60, 4 3.50.

Sebo pisado. — 4 c., a pesos 2.70, 6 2.60, 3 2.50, 2 2.40.

Pieles lanares, estación consumo. — 400 kilos, a pesos 1.08, 600 1.06, 1500 1.05, 500 1.03, 800 1.02, 1000 1.00, 200 0.98.

Mortecino. — 100 kilos, a pesos 0.88, 1900 a 0.86, 3500 0.85 300 0.83, 700 0.82, 600 0.80 200 0.78.

Criollos. — 500 kilos a pesos 0.87, 500 0.85.

Pelado, consumo. — 300 kilos a pesos 0.62, 500 0.55, 200 0.50.

Mortecino. — 300 kilos, a pesos 0.42, 300 a 0.35, 200 0.30.

Cueros vacunos. — 50 cueros, a pesos 17.00, 200 16.50, 100 16.30, 150 16.20, 250 16.00, 100 1570, 150 15.50 100 15.30, 50 15.00, 100 14.50, 50 14.00.

Salados. — 20 cueros, a pesos 0.78 el kilo.

Becerros. — 15 cueros, a pesos 20.00, 180 a 19.50, 200 19.00.

Nonatos. — 100 kilos, a pesos 17.00, 200 a 16.50, 180 16.00.

Potros. — 100 cueros, a pesos 10.00, 60 9.80, 60 9.60, 120 9.50, 70 9.30, 140 9.20, 100 a 9.00.

Cerdas. — 500 kilos, a pesos 14.50, 400 14.00, 700 13.50, 200 13.20, 300 13.00, 400 12.80, 600 12.50, 700 12.20, 800 12.00.

Cerdas. — 40 kilos, a pesos 11.70, 500 11.50, 600 11.20, 400 11.00, 600 10.50, 400 10.20, 300 10.00.

Corderitos. — 20 docenas, a pesos 1.50, 40 a 1.30, 10 a 1.20.

Nutria. — 800 kilos, a pesos 2.60, 400 2.50, 500 2.40, 500 2.30, 150 2.20, 400 2.00, 200 a 1.80.

Cabras. — 100 kilos, a pesos 26.00, 200 25.50, 400 24.00.

Liebres. — 150 cueros, a pesos 0.20, 200 a 0.19.

Cisnes. — 50 cueros, a pesos 0.40, 40 0.30, 10 0.20.

Zorros. — 50 cueros, a pesos 1.50, 40 1.00, 20 a 0.80.

Gatos. — 10 cueros, a pesos 1.00, 5 0.80.

6.a3354 ETAOI HFRLY LORDFW YIIJOAII

MERCADO DE VACUNOS LINIERS

Se efectuaron hoy las operaciones en este mercado con plaza poco animada para los lotes de novillos tipo exportación, a causa de la falta de competencia que subsiste por el momento.

Para vacas gordas, sus cotizaciones se mantuvieron sin variación apreciable, en cambio por novillitos, vaquillonas y terneros de buena gordura, su venta se efectúa de inmediato dado el buen interés y demanda que reina en plaza, llegándose a obtener una escala de precios muy favorables.

La entrada de hoy en este mercado fué de 4301 cabezas, clasificada en la siguiente forma: novillos 2351, vacas 1386, terneros 514 y 50 bueyes. Porcinos entraron 1595.

Los precios corrientes de la mañana fueron los siguientes:

Bueyes para consumo	95.— a 165.—
Novillos mest. esp. para frigorífico	225.—
Novillos mest. id. 12.	190.—
Novillos gordos ídem	155.— a 180.—
Novillos para consumo	69.50 a 152.—
Novillitos para consumo	50.— a 132.—
Vacas para consumo	50.— a 145.50
Vaquillonas para consumo	40.— a 130.50
Terneros para consumo	18.— a 78.—

Para porcinos los precios variaron entre $ 0.29 a 0.31 el kilo.

VENTAS DE HOY

	Pesos
Acame y Bellini—	
9 vacas gordas C. Tejedor	110.—
8 vacas carne gorda ídem	100.—
Méndez y Cía. J. M.—	
24 novillos carne gorda Pampa	152.—
16 vaquillonas carne gorda Lincoln	96.—
16 vaquillonas carne gorda ídem	90.—
Arizzi y Begue—	
23 vacas m. gordas Lincoln	120.—
24 vacas gordas Lincoln	116.—
Bunge y Born—	
25 vaquillonas flacas C. de Areco	48.—
35 terneros regulares ídem	38.—
21 novillos buena carne E. Ríos	85.50
11 novillos buena carne ídem	81.—
10 novillos buena carne ídem	82.—
10 novillos flacos ídem	79.—
10 novillos flacos ídem	78.—
13 novillos flacos ídem	78.—
10 novillos flacos Entre Ríos	76.—
10 novillos flacos ídem	79.—
Carriquiry, Casaux y Cía.—	
10 novillos carne gorda Azul	150.—
21 novillos carne gorda ídem	123.—
1 toruno carne gorda ídem	150.—
10 vacas m. gordas ídem	118.—
80 novillitos m. especiales Larramendi	120.—
50 novillitos m. especiales C. Casares	120.—
Benítez y Murré—	
7 novillos carne gorda ídem	130.—
4 vacas carne gorda Matanza	92.—
6 vacas gordas Las Heras	115.—
2 vacas carne gorda ídem	95.—
4 novillitos buena carne ídem	72.—
5 terneros buenos ídem	58.—
10 terneros buenos ídem	40.—
2 terneros regulares ídem	25.—
Bayona Juan—	
12 vacas carne gorda Tandil	92.—
Curutchet Juan—	
15 vacas m. especiales Córdoba	136.—
25 vacas m. gordas ídem	127.—
20 vacas m. gordas ídem	118.—
Ceballos y Cufré—	
2 novillos gordos F. Varela	165.—
Chapar y Cía. Juan—	
18 vacas m. especiales Necochea	140.—
4 vacas m. gordas ídem	120.—
Cooperativa de Hacendados—	
1 toro carne gorda Azul	140.—
1 toro carne gorda ídem	120.—
4 novillos carne gorda ídem	115.—
16 vacas m. gordas ídem	120.—
2 vaquillonas carne gorda ídem	55.—
Cucullu Felipe L.—	
48 vacas especiales Córdoba	123.—
12 vacas carne gorda Santa Fe	100.—
4 vaquillonas carne gorda ídem	90.—
2 vaquillonas carne gorda ídem	88.—
2 terneros buenos ídem	65.—
26 novillos carne gorda ídem	112.—
1 torito flaco Santa Fe	75.—
1 vaca carne gorda ídem	80.—
Cascallares, Cendoya y Cía.—	
16 novillos carne gorda Córdoba	105.—
17 novillos buena carne ídem	88.—
Crespo y Rodríguez—	
4 vacas carne gorda Santa Fe	105.—
1 vaca carne gorda Córdoba	107.—
3 vaquillonas carne gorda ídem	77.—
6 vacas gordas Córdoba	110.—
4 novillitos carne gorda ídem	84.—
3 vacas carne gorda ídem	86.—
5 vaquillonas carne gorda Santa Fe	90.—
4 vaquillonas buena carne ídem	70.—
5 vacas buena carne ídem	63.—
3 treneros buenos Santa Fe	65.—
4 vaquillonas flacas ídem	50.—
4 terneros buenos ídem	40.—
2 terneros buenos Santa Fe	40.—
2 terneros regulares ídem	35.—
2 terneros buenos Santa Fe	52.—
1 ternero bueno Santa Fe	40.—
4 torunos carne gorda ídem	135.—
2 torunos carne gorda ídem	100.—
De los Santos y Cía. José C.—	
6 vacas especiales Tandil	130.—
5 vacas especiales ídem	127.—
Devoto y Cía. Tomás—	
22 bueyes carne gorda Córdoba	115.—
49 novillos buena carne ídem	95.—
1 toro carne gorda ídem	115.—
4 bueyes gordos Lincoln	165.—
5 vacas m. gordas ídem	125.—
5 vacas gordas G. Pinto	115.—
15 terneros buenos ídem	58.—
11 novillitos m. especiales Córdoba	127.—
34 novillitos buena carne ídem	62.—
Frers Julián—	
44 novillos buena carne Bagual	100.—
6 vacas carne gorda ídem	98.—
28 novillitos carne gorda ídem	90.—
28 vaquillonas carne gorda ídem	85.—
Goñi e hijos Ignacio—	
54 novillos gordos Santa Fe	165.—
5 toros gordos Santa Fe	160.—
6 novillos carne gorda ídem	115.—
6 vacas carne gorda ídem	90.—
6 vaquillonas carne gorda ídem	76.—
2 terneros buenos ídem	45.—
2 novillitos carne gorda ídem	80.—
37 novillos carne gorda ídem	119.—
13 novillos carne gorda ídem	100.—
Lugones y Carelli—	
1 novillo m. gordo Necochea	180.—
9 novillitos m. especiales ídem	132.—
Lalor Juan—	
11 vaquillonas carne gorda Lobería	89.—
20 vaquillonas carne gorda ídem	74.—
20 vaquillonas especiales ídem	112.—
14 vaquillonas m. girdas ídem	107.—
25 vaquillonas buena carne ídem	72.—
24 vaquillonas buena carne ídem	66.50
7 vacas carne gorda ídem	96.50
11 vaquillonas flacas Lobería	52.—
2 novillitos flacos ídem	52.—
13 novillos carne gorda E. Ríos	127.—
7 novillos carne gorda ídem	110.—
20 novillos carne gorda ídem	130.—
1 novillito flaco Lincoln	56.—
4 novillos carne gorda ídem	138.50
15 novillos carne gord aídem	151.—
18 terneros gordos E. Ríos	58.50
12 terneros gordos ídem	65.—
15 novillitos m. gordos ídem	11.—
13 vacas carne gorda ídem	92.50
12 vacas m. gordas ídem	124.—
20 novillos carne gorda ídem	115.—
20 terneros buenos ídem	49.—
12 terneros buenos ídem	51.50
13 vacas carne gorda Córdoba	94.50
17 vacas carne gord aídem	85.—
3 vaquillonas buena carne ídem	60.—
9 terneros regulares ídem	39.50
23 terneros regulares ídem	41.—
7 vaquillonas carne gorda ídem	[illegible].50
11 vaquillonas carne gorda 9 de Julio	[illegible]
1 vaca m. especial ídem	138.—
12 terneros buenos E. Ríos	51.—
66 novillos gordos Córdoba	16[illegible].—
2 novillos carne gorda 9 de Julio	119.—
15 novillos m. gordos ídem	[illegible]
1 toruno buena carne Lobos	[illegible]
1 toruno carne gorda ídem	117.—
8 terneros regulares ídem	[illegible]
4 terneros regulares ídem	29.—
7 vacas especiales Santa Fe	127.50
2 vaquillonas carne gorda ídem	92.—
3 terneros regular ídem	[illegible]
12 vacas carne gorda ídem	[illegible]
Lanusse Pedro y Antonio—	
1 novillo buena carne Santa Fe	[illegible]
4 vacas carne gorda ídem	55.—
3 terneros regulares ídem	51.—
9 novillitos carne gorda ídem	87.—
15 vaquillonas buena carne ídem	91.—
8 vaquillonas flacas ídem	47.50
3 terneros buenos Santa Fe	[illegible]
5 vacas carne gorda ídem	80.50
12 novillos flacos ídem	82.50
18 terneros regulares Matanza	[illegible]
15 novillos carne gorda Pampa	139.—
7 novillos carne gorda ídem	110.50
25 novillos carne gorda Córdoba	[illegible]
20 novillos carne gorda Tandil	141.—
18 novillos m. especiales 3 Arroyos	[illegible]
[illegible] novillos gordos Tandil	172.—
Martínez de Hoz Hermanos—	
[illegible] novillitos m. gordos Pampa	165.—
10 vacas carne gorda ídem	100.—
1 vaca flaca ídem	60.—
Macchiavello Santiago—	
9 novillitos carne gorda Tandil	64.—
[illegible] vaquillonas carne gorda ídem	50.—
Nole Panetta y Cía.—	
[illegible] novillos carne gorda Santa Fe	130.—
17 terneros buenos Santa Fe	56.—
[illegible] novillitos carne gorda Córdoba	87.—
[illegible] vaquillonas carne gorda ídem	57.—
Ortiz Fermín—	
17 bueyes gordos Pergamino	139.—
Rebedo A.—	
[illegible] novillos carne gorda Suipacha	156.—
[illegible] vacas carne gorda ídem	120.—
Sauser Beltrán—	
[illegible] novillos carne gorda San Luis	107.—
5 vacas carne gorda ídem	97.—
Solis Nievera Hnos. y Cía.—	
[illegible] novillos flacos Corrientes	75.—
14 novillos carne gorda Córdoba	136.—
Sabá y Cía. Alejandro—	
16 novillos m. gordos ídem	112.—
1 novillo carne gorda ídem	98.—
8 vacas carne gorda ídem	76.—
8 vacas carne gorda ídem	68.—
10 terneros gordos ídem	62.—
Redger y Cía Gmo. H.—	
4 vacas m. gordas C. Tejedor	124.—
13 vacas especiales ídem	152.—
Patrón Costas y Peró—	
49 novillos buena carne Santa Fe	73.—
8 novillos flacos ídem	80.—
1 vaca gorda Ercilla	115.—
18 novillos crane gorda ídem	145.—
16 bueyes carne gorda ídem	252.—
Salaberry y Berecetche—	
7 terneros gordos, R. Oritnal	53.—
15 terneros buenos, R. Oriental	43.—
15 terneros buenos, R. Oriental	41.—
17 vaquillonas flacas, R. Oriental	48.50
14 vaquillonas flacas, R. Oriental	57.—
13 terneros buenos, R. Oriental	45.—
9 vacas b. carne, R. Oriental	71.—
12 vacas b. carne, R. Oriental	71.—
15 vacas b. carne, R. Oriental	68.50
5 vaquillonas g. y c. g., R. Oriental	93.—
13 vaquillonas g. y c. g., R. Oriental	93.—
20 vaquillonas gacas, R. Oriental	54.50
12 terneros buenos, R. Oriental	47.50
21 terneros buenos, R. Oriental	45.—
1 vaca especial, R. Oriental	135.—
6 terneros buenos, R. Oriental	54.—
12 terneros especiales, R. Oriental	78.—
24 terneros buenos, R. Oriental	54.50
14 terneros buenos, R. Orintal	46.50
15 trneros buenos, R. Oriental	45.—
15 terneros buenos, R. Oriental	46.—
2 vacas m. especiales, E. Ríos	140.—
12 vacas m. gordas, E. Ríos	120.—
3 vaquillonas m. especiales, E. Ríos	130.—
14 vacas g. y c. gorda, E. Ríos	102.—
20 novillitos c. gorda, Cañuelas	83.—
1 buey c. gorda, Luján	101.—
1 novillo gordo, Luján	159.—
3 novillos c. gorda, Luján	128.50
18 vacas g. y c. gorda, Luján	100.—
15 vacas g. y c. gorda, Luján	97.50
10 novillos g. y c. gorda, Luján	148.50
7 novillos b. carne, Luján	100.—
24 novillos c. gorda, Luján	106.—
18 novillitos gordos, Luján	102.—
3 bueyes g. y c. gorda, Rodríguez	154.—
1 novillito c. gorda, Rodríguez	80.50
1 ternero especial, Rodríguez	81.—
2 novillitos g. y c. gorda, Saladillo	95.—
16 novillos g. y c. gorda, Rodríguez	144.—
8 vacas g. y c. gorda, Saladillo	103.—
6 vaquillonas m. gordas, Córdoba	109.50
17 novillitos especiales, Córdoba	113.50
15 vacas especiales, La Pampa	131.50
17 vacas especiales, La Pampa	130.70
72 novillos gordos, La Pampa	152.—
1 ternero mamón, Capital	50.—
1 ternero mamón, Capital	24.—
2 terneros mamones, Capital	[illegible]
3 vacas m. especiales, Córdoba	145.50
6 terneros m. gordos, Córdoba	75.—
9 vacas gordas, Córdoba	[illegible]
7 vaquillonas m. gordas, Córdoba	[illegible]
7 vaquillonas m. gordas, Córdoba	110.—
2 vaquillonas b. carne, Córdoba	60.—
1 vaquillona excepcional, Córdoba	1[illegible].50
16 terneros buenos, Córdoba	47.50
11 terneros regulares, Córdoba	35.—
12 terneros regulares, Córdoba	35.—
13 terneros regulares, Córdoba	35.—
14 vacas c. gorda, Córdoba	90.—
10 vacas c. gorda, Córdoba	90.50
Trelles José María—	
1 toro c. gorda, M. Paz	125.—
2 vacas gordas, M. Paz	115.—
3 vacas c. gorda, M. Paz	88.—
2 vaquillonas c. gorda, M. Paz	82.—
2 novillitos c. gorda, M. Paz	75.—
Unzué, Alzaga y Cía.—	
1 buey c. gorda, Navarro	135.—
71 novillos c. gorda, Navarro	122.—
Videla Hermanos y Cía.—	
2 bueyes b. carne, Santa Fe	100.—
7 novillitos b. carne, Santa Fe	65.—
4 vacas b. carne, Santa Fe	67.—
28 vacas c. gorda, Santa Fe	82.—
28 veas c. gorda, Santa Fe	80.—
26 vacas b. carne, Santa Fe	63.—
2 novillitos flacos, Santa Fe	50.—
1 vaquillona flaca, Santa Fe	40.—
54 novillitos g. y c. gorda, S. Eugenio	93.—
Miburn Hermanos—	
1 novillo especial, Córdoba	190.—
29 novillos gordos, Córdoba	167.—
14 novillos g. y c. gorda, Córdoba	145.—
1 novillo c. gorda, Santa Fe	125.—
20 vacas c. gorda, Santa Fe	86.—
42 vacas c. gorda, Santa Fe	86.—

VENTAS DE CERDOS

	$ el kilo
Bargo, Lascurain y Etchegaray—	
20 cerdos especiales, ¡Vamonte	0.29
19 cerdos buenos, R. Pérez	0.28
De Lellis y Fages Hermanos—	
33 cerdos buenos, 25 de mayo	0.28
27 cerdos regulares, 25 de mayo	0.26
Caseb, Colrill, Jones y Cía.—	
40 cerdos flacos, 9 de julio	0.24
15 cerdos flacos, 9 de julio	0.20
Méndez y Cía., J. M.—	
40 cerdos flacos, Necochea	0.22
Lizarralde Hermanos—	
26 lechones buenos, Ojeda, c|u	4.—
32 cerdos flacos, Ojeda	0.24
20 cerdos flacos, M. Paz	0.23 ½
Ojea Antonio—	
45 cerdos buenos, Saladillo	0.27
Peterson y Gutiérrez—	
44 cerdos especiales, Vedia	0.30
Lanusse Pedro y Antonio—	
22 cerdos buenos, Navarro	0.28
41 cerdos buenos, G. Pinto	0.27
Alvarez J. L.—	
57 cerdos buenos, Rivadavia	0.28
Iriarte Adolfo—	
20 cerdos buenos, Bragado	0.29
35 cerdos buenos, Bragado	0.28
36 cerdos buenos, Bragado	0.28
Lalor Juan—	
15 cerdos especiales, 9 de julio	0.30
58 cerdos buenos, Bolívar	0.27
40 lechones especiales, Córdoba c|u	5.50
45 cerdos buenos, Viamonte	0.27
41 cerdos flacos, Viamonte	0.23 ½

MERCADO DE LANARES TABLADA

Con plaza animada efectuáronse hoy las ventas en este mercado.

Para todas las categorías de hacienda los precios manténense elevados, debido al interés con que efectúan sus operaciones los compradores.

La entrada del día fué de 6809 animales, habiéndose vendido durante la mañana 8162 cabezas, repartidas en esta forma:

La Plata Cold Storage 793, Las Palmas 702, Compañía Sansinena 1306, Argentino Central 205, Armour 524, The Smithfield 915 y 2830 para los mataderos locales.

Los precios extremos de la mañana fueron los siguientes:

Capones para frigorífico, desde $	11.— a 18.—
Id. para matadero	18.50 a 25.—
Ovejas para matadero	10.50 a 17.50
Borregos para matadero	7.30 a 10.—
Id. para frigorífico	10.30 a 10.50

VENTAS DE HOY

	Pesos
Casás y Cía. José B.—	
223 capones Frigorífico G. Chávez	17.29
45 capones Frigorífico Claraz	18.50
45 ovejas Matadero ídem	16.50
Oján y Cía. Francisco—	
11 capones Matadero Vásquez	21.—
34 capones Matadero ídem	19.—
132 ovejas Matadero ídem	16.70
Arreno Hno. Fortunato B.—	
135 capones Frigorífico T. Arroyos	18.—
25 capones Matadero ídem	20.—
Brazier Manuel y Rodolfo—	
170 ovejas Matadero Lértora	[illegible]
Bayona y Ferrazzini—	
54 capones Frigorífico H. Bavio	17.50
90 ovejas Matadero Napaleufú	17.70
Veliz y Cía. Angel—	
144 capones Frigorífico Alzaga	17.—
24 capones Matadero ídem	20.—
Barena Juan—	
80 capones Frigorífico Shaw	17.70
Santamarina e hijo—	
51 ovejas Matadero Assunta	17.10
De los Santos y Cía.—	
60 capones Matadero Napaleufú	21.—
117 capones Frigorífico ídem	17.20
90 capones Frigorífico Alzaga	18.—
Lalor Juan—	
120 capones Frigorífico Echeverría	15.10
184 capones Frigorífico Roche	18.—
14 capones Matadero Postenr	19.30
80 capones Frigorífico ídem	17.10
30 ovejas Matadero ídem	15.—
Costas y Fuyanis—	
136 borregos Frigorífico Alta Italia	12.50
40 capones Frigorífico ídem	14.—
10 ovejas Matadero ídem	11.50
Irnizoz Suc. de Martín—	
98 capones Frigorífico Cachari	17.—
González y Bascaráin—	
113 borregos pelados Frigorífico Fragueiro	10.80
78 borregos pelados ídem	10.30
93 borregos pelados ídem	10.30
18 borregos pelados ídem	10.30
48 borregos pelados Matadero ídem	8.70
100 borregos pelados ídem	7.80
53 borregos pelados Matadero ídem	7.80
300 borregos pelados Matadero ídem	7.85
86 borregos pelados Matadero ídem	5.60
36 borregos pelados Matadero ídem	10.50
48 borregos pelados Matadero ídem	10.50
62 borregos Matadero ídem	3.50
C. Casaux y Cía.—	
90 capones Frigorífico Juárez	15.10
Almanza Guillermo—	
123 capones Frigorífico Renaeó	15.50
Gibson Hermanos—	
192 borregos Frigorífico D. Vélez	5.80
Chapar y Cía. Juan—	
280 borregos Frigorífico Cereales	9.70
141 capones Frigorífico Napaleufú	17.70
125 ovejas Matadero Ing. Luiggi	13.50
15 ovejas Matadero ídem	12.50
238 borregos Frigorífico ídem	12.30
Devoto y Cía. Tomás—	
330 ovejas Matadero Etruria	9.—
255 capones Matadero ídem	13.60
13 capones Matadero ídem	10.50
100 capones Matadero ídem	11.70
157 ovejas Matadero Vásquez	13.60
95 ovejas Matadreo Santa Regina	11.30
21 borregos Frigorífico ídem	10.50
70 capones Matadero Etruria	21.—
Lanusse Pedro y Antonio—	
46 capones Matadero Norumbega	25.—
39 ovejas Matadero ídem	15.50
186 capones Frigorífico Necochea	17.50
158 borregos Frigorífico ídem	13.30
200 capones Frigorífico Vásquez	15.20
141 capones Frigorífico ídem	14.70
48 borregos Frigorífico Fernández	9.40
52 borregos Frigorífico ídem	10.50
27 ovejas Matadero María	14.—
25 ovejas Matadero S. María	14.—
110 ovejas Matadero ídem	11.—
24 ovejas Matadero L. Toro	10.—
49 borregos Matadero ídem	9.70
Salaberry y Berecetche—	
116 capones Frigorífico C. Muerto	17.30
32 capones Frigorífico ídem	19.—
22 ovejas Matadero ídem	14.20
183 capones Frigorífico ídem	14.—
15 ovejas Matadero ídem	13.20
220 capones Matadero Achiras	11.—
Oscamou y Cía.—	
90 capones pelados Matadero Energía	17.30
95 capones pelados ídem	15.—
10 capones pelados ídem	13.50

ADUANA

RECAUDACION

La aduana de la capital recaudó desde el 1.o de enero hasta la fecha por derechos de importación, almacenaje, eslingaje, sellos y adicionales, pesos 42.242.480.41 curso legal.

Diferencia a favor del corriente año, pesos 6.748.851.44 curso legal.

EXPORTACION DE PRODUCTOS DEL PAIS

Se han exportado en el día de ayer por el puerto de la capital los siguientes productos:

Para San Vicente a órdenes: 25.000 bolsas lino con 1.259.480 kilos; 4.850.000 kilos maíz a granel; 2.085.000 kilos trigo a granel; 8000 fardos pasto con 310.000 kilos.

CASA VACCARO

ESTABLECIDA EN EL AÑO 188[illegible]

Para el Cambio General de Moneda y la compra y venta de Acciones y Títulos de Renta Nacionales, Provinciales y Extranjeros es la casa más recomendada de la República

SEVERO VACCARO

AV. DE MAYO 546 - Buenos Aires

Para Nueva York: 12.000 cueros vacunos salados con 228.485 kilos; 4880 bolsas lino con 339.440 kilos; 150 fardos lana con 51.300 kilos.

Para Francia: 1.080.410 kilos avena a granel; 100 fardos lana con 207.550 kilos; 7000 bolsas maíz con 456.500 kilos; 4000 bolsas harina con 340.000 kilos.

Para Amsterdam: 200 dancos sebo con 140.000 kilos; 11.000 bolsas maíz con 768.600 kilos; 3500 bolsas lino con 45.490 kilos.

Para Liverpool: 400 fardos lana con 136.800 kilos; 4900 cuartos vacunos congelados con 285.500 kilos; 3400 bolsas trigo con 226.000 kilos.

MARÍTIMAS

Marea y viento

Desde las 6 hasta las 9 a. m. de hoy, marcó el semáforo del Riachuelo:

6 a. m., 18 pies, 4 pulgadas; viento S. O.
7 a. m., 18 pies, 4 pulgadas; viento S. O.
8 a. m., 18 pulgadas; viento S. O.
9 a. m., 18 pulgadas; viento S. O.

Vapores esperados

Nacional Libertad, de Paranaguá, en el dique [illegible] con carga, entró a las 7 a. m.

Inglés Highland Heather, de Liverpool en el dique 1 con carga.

Nacional Presidente Mitre, de Río Gallegos en la dársena sud con pasajeros y carga, entró a las [illegible] 2 a. m.

Mañana: Francés Pampa, de Marsella con pasajeros y carga.

Id. Sequana, de Burdeos, con pasajeros y carga.

Vapores a salir

Español Reina Victoria Eugenia, de la dársena norte para Barcelona, con pasajeros y carga, salió a las 10 a. m.

Nacional Benjamín, de la dársena sud para Bahía Blanca con carga.

Inglés Hostilius, del dique 1 para Liverpool con carga y animales en pie.

Id. Fromayne, del dique 2 para Las Palmas con carga.

Nacional Madrid, del dique 1 para Marsella con avena.

Vapores de los ríos

Llegaron: Ciudad de Montevideo, de Montevideo.

Salen: Ciudad de Montevideo, a las 10 p. m. para Montevideo.

Línea de la costa sud

Asturiano, de ésta para Punta Arenas, llegó hoy a Santa Cruz.

Pellegrini, salió el 27 de ésta para San Antonio.

Atlántico, salió ayer de Valparaíso para Comodoro.

Argentino en ésta, saldrá el 5 para P. Arenas.

Presidente Quintana, de ésta para Comodoro Rivadavia, salió el 18 de Madryn.

Mascota, en ésta.

Presidente Mitre, de Río Gallegos llegó hoy a ésta.

Roma, en Madryn.

Camarones, de ésta para Río Gallegos llegó ayer a San Julián.

Unión, en Patagones.

Quebracho Argentino, en ésta.

Línea del Brasil

Novillo, en Paranaguá.

Dalmata, de Río de Janeiro llegó ayer a [illegible].

Ternero, en ésta.

Libertad, de Paranaguá llegó hoy a ésta.

Brasil, en ésta, saldrá mañana para P. Alegre.

Vaquillona, en Paranaguá saldrá el 5 para ésta.

Benjamín, en ésta, saldrá hoy para Bahía Blanca.

Pomona, en ésta.

Juanita, en Río Janeiro, saldrá hoy para ésta.

Independencia, en Santos, saldrá hoy para Paranaguá.

Toro, de ésta para Porto Alegre llegó el 30 a Río Grande.

Porvenir, saldrá mañana de ésta para Rosario a cargar cereales para Santos.

POSICION DE LOS VAPORES DE PASAJEROS

De la Mala Real Inglesa

Araguaya, en ésta, saldrá mañana para Liverpool.

Amazon, de ésta para Liverpool salió el 14 de Río de Janeiro.

Demerara, salió el 19 de Liverpool para ésta.

Desna, salió el 12 de La Plata para Liverpool.

Darro, salió el 17 de La Plata para Liverpool.

Deseado, salió el 18 de La Plata para Liverpool.

Drina, salió el 26 de Liverpool para ésta.

De Lamport y Holt

Byron, en Nueva York.

[illegible], en Nueva York.

[illegible], en ésta, saldrá el 10 para Nueva York.

Vestris, de La Plata para Nueva York salió el 11 de Río de Janeiro.

Verdi, en Nueva York.

Voltaire, de Nueva York para ésta, salió el 29 de Bahía.

De la Nelson Line

Highland Piper, salió el 14 de Londres para ésta.

Highland Rover, en Londres.

Highland Pride, salió el 6 de La Plata para Londres.

Highland Loch, salió el 21 de La Plata para Londres.

Highland Laddie, salió el 21 de La Plata para Londres.

Highland Glen, salió el [illegible] de La Plata para Londres.

Highland Corrie, en ésta.

Highland Scot, salió el 21 de Londres para ésta.

Del Lloyd Real Holandés

Frisia, en Amsterdam, saldrá el 19 de Julio para ésta.

Hollandia, en Amsterdam, saldrá el 21 de Julio para ésta.

Gelria, en Amsterdam.

Zeelandia, salió el 14 de Amsterdam para ésta.

De la Sud Atlantique

Sequana, de Burdeos, llegará mañana a ésta.

Garonna, de ésta para Burdeos, salió el 25 de Río de Janeiro.

Samara, en Burdeos.

Liger, de Burdeos para ésta, salió el 25 de Dakar.

Flandre en Burdeos.

De los Transportes Marítimos

Pampa, de Marsella para ésta, salió el 23 de Río Janeiro.

De la Trasatlántica Española

León XIII, salió el 12 de Bilbao para ésta.

P. de Satrústegui, salió el 24 de ésta para Bilbao.

Reina Victoria Eugenia, salió hoy de ésta para Barcelona.

Infanta Isabel de Borbón, en Barcelona, saldrá el 4 de Junio para ésta.

De la línea Pinillos

Valbanera, de Barcelona para ésta, salió el 27 de Cádiz.

Catalina, salió el 27 de ésta para Barcelona.

Balmes, salió el 17 de ésta para Barcelona.

Del Lloyd Sabaudo

Tomaso di Savoia, salió el 24 de ésta para Génova.

De la Ligure Brasiliana

Garibaldi, salió el 29 de Génova para ésta.

Cavour, salió el 31 de ésta para Génova.

Del Lloyd Italiano

Indiana, en viaje de Génova para ésta.

Entradas y salidas de buques de Ultramar habidas en el puerto de la capital, desde las 8 a. m. de ayer hasta las 8 a. m. de hoy.

Entradas: vapor nacional Presidente Mitre, id. francés Mont Viso, id. inglés Fastary, id. español Carlos, id. nacional Libertad.

Salidas: vapor holandés Jan van Nossau, barca francesa Brisaux.

Vapores con correspondencia a salir

Junio 3: Inglés Araguaya, llevará correspondencia para Brasil, Cabo Verde, Francia, España, Italia y Gran Bretaña, franqueo simple hasta las 3 p. m. sin alcance.

Hoy: Español Reina Victoria Eugenia, llevará correspondencia para Australia, Nueva Zelandia, Sud Africa, Canarias, Bélgica, Francia, Suiza, Italia, Grecia, Egipto, Dinamarca, Rusia, Suecia, Noruega, Holanda, España, Portugal y Gran Bretaña, con alcance en el puerto hasta las 8 a. m.

Junio 5: Norteamericano Santa Bárbara, llevará correspondencia para Norte América, franqueo simple hasta las 3 p. m. sin alcance.

Vapores con correspondencia a llegar

Junio 3: Francés Sequana, distribuirá correspondencia de Europa y Brasil, hasta el 9 de mayo.

Dique de carena

Hoy salió del dique seco el acorazado nacional Almirante Brown, después de haber efectuado reparaciones en el casco.

REMATES

ADOLFO BULLRICH & CIA.

VAQUILLONAS DE "SAN BLAS" — 40 VAquillonas Shorthorn de pedigree, productos de muy buenas corrientes de sangre, procedentes de la cabaña "San Blas", de la señora viuda de D. Benjamín Jimenez Paz, se rematarán el miércoles 7 de junio, a las 2.30 de la tarde, en nuestro patio, San Martín 254. Comisión a cargo de los compradores. — Adolfo Bullrich y Ca. 1|36 v. junio 6

EMILIO BERTOLOTTO

PROPIEDAD EN PUERTO BORGHI, DEpartamento San Lorenzo, provincia Santa Fe. Por disposición del señor juez de primera instancia en lo civil de la primera Nominación, doctor E. Zenón González, el secretario que suscribe hace saber: Que en el exhorto recibido del señor juez de primera instancia en lo civil de la capital federal, doctor César A. Campos, en los autos Juan Barindelli y Antonio Pini, contra José Félix Ladous, sobre crédito hipotecario, se ha dispuesto que el martillero señor Emilio Bertolotto, proceda a la venta en subasta pública de la propiedad siguiente: Un terreno con lo en él edificado, clavado y plantado, señalado con el número veintidós de la manzana número uno, del plano del puerto Borghi, departamento San Lorenzo de esta provincia, compuesto de diez metros cuarenta y cinco centímetros de frente al norte, por sesenta y dos metros setenta centímetros de fondo. Lindando por el norte con calle pública, por el sur con el lote número trece, por el este con el lote número veintiuno y por el oeste con los lotes uno al seis. La subasta tendrá lugar el jueves quince de junio a las diez de la mañana sobre la misma propiedad. Servirá de base para la venta la suma de cuatro mil sesenta pesos nacionales y de donde deberán partir las ofertas. Más datos y referencias al juzgado exhortante, secretaría de Horacio H. Dobranich. El comprador entregará el ocho por ciento de seña y 2 por ciento de comisión.— Secretaría.—Rosario, mayo 24 de 1916.

Pascual Sosa Yañiz, secretario.

1|30 v. Junio 15

PROPIEDAD EN PUERTO BORGHI DEPARtamento San Lorenzo, provincia Santa Fe. — Por disposición del señor juez de primera instancia en lo civil de la primera nominación, doctor E. Zenon González, el secretario que suscribe hace saber: Que en el exhorto recibido del señor juez de primera instancia en lo civil de la capital federal, doctor César A. Campos, librado en los autos seguidos por los señores Juan Barindelli y Antonio Pini contra José Bertrand Lespez, sobre crédito hipotecario, se ha dispuesto que el martillero señor Emilio Bertolotto, proceda a la venta en subasta pública de la propiedad siguiente: Un terreno con lo edificado, clavado y plantado, situado en Puerto Borghi, departamento San Lorenzo de esta provincia, señalado con el número veintiuno, de la manzana número uno, compuesto de diez metros cuarenta y cinco centímetros de frente al norte, por sesenta y dos metros setenta de fondo. Lindando por el norte con calle pública; por el sur con lote número catorce; por el este con el lote número veinte y por el oeste con el lote número veintidós. La subasta tendrá lugar el jueves quince de junio a las diez de la mañana sobre la misma propiedad. Servirá de base para la venta la suma de cuatro mil sesenta pesos nacionales y de donde deberán partir las ofertas. Más datos y referencias al juzgado exhortante, secretaría de Horacio H. Dobranich. El comprador entregará el ocho por ciento de seña y el 2 o|o de comisión. Secretaría.—Rosario, Mayo 24 de 1916.

Pascual Sosa Yañiz, secretario.

1|31 v. Junio 15

PEDRO Y ANTONIO LANUSSE
EN VILLA VALERIA, F. C. P.
1800 VACAS
del Dr. Guillermo Valdés, y
1000 NOVILLOS
de varias proceden ias
El miércoles 7 de Junio

EN LAS INSTALACIONES DE LOS SEÑORES Oribe Bordot y Cía., a la 1 p. m., con las haciendas a la vista, perfectamente clasificadas en lotes y de acuerdo con el siguiente detalle:

Hacienda del doctor Valdés, toda sola marca: 1200 vacas puras por cruza, gordas; 600 vacas y vaquillonas, 3 y 4 años, especiales. buen estado. Tanto las vacas como las vaquillonas están servidas por toros puros.

Haciendas de otras procedencias: 200 novillos mestizos Durham, 2 1|2 años, tipo frigorífico; 200 novillos mestizos Durham, 2 años, tipo frigorífico; 120 novillos mestizos Durham, 2 años, una marca, tipo frigorífico; 200 novillos mestizos Durham, 1 1|2 años, tipo frigorífico; 80 vacas mestizas Durham, gordas. Comisión 2 o|o a cargo de los compradores y 2 o|o a cargo de los vendedores en haciendas generales. Por más datos a nuestro escritorio en Buenos Aires. — Pedro y Antonio Lanusse, Belgrano 836.

1053-v-6-jun.

Pereyra, Wallace y Cía.

255 VACUNOS, 255; 45 LANARES, 45. — En Domselaar, F. C. S.

El martes 6 de junio, a la 1 p. m. Detalle: 120 vacas gordas y especiales, en lotes; 85 vacas carne gorda, en lotes; 20 novillos de 3 años, gordos, para matadero; 10 novillos 2 años, buen estado y clase; 20 vacunos al corte; 15 capones gordos para matadero; 35 ovejas Lincoln como para cría. Por datos dirigirse en Domselaar al señor Juan Ordoqui o a nuestro escritorio Perú 375. U. T. 704 (Avenida).—Pereyra, Wallace y Cía.

v5Jun.

Banco Hipotecario Nacional

CAPITAL

FINCA, CALLE SOMELLERA NUMEROS 1556|62|70, entre las de Centenera y Mon. N.o H.o 15.732, serie C. H. A. 6 o|o. — El Banco Hipotecario Nacional rematará en su local el MIERCOLES 7 DE JUNIO de 1916 a las 2 p. m., una finca ubicada en la calle Somellera números 1556, 1562 y 1570 entre las de Centenera y Mon, que es la continuación de la de Cachimayo. Edificio con las construcciones que contiene y en el estado en que se encuentran. — Terreno compuesto por los lotes 5, 6, 7 y 8, y miden: lote 5; 7 metros 794 milímetros de frente al N., 7.80 metros en su contrafrente; 42.28 metros en el costado E. y 42.45 metros en el del O., y los lotes 6, 7 y 8, miden por estar unidos, 23 metros 382 milímetros de frente al N., 23.64 metros en el contrafrente. 60 60 metros en el costado O. y 64.14 metros en el del E.

BASE DE VENTA, $ 33.000

El comprador continuará haciendo el servicio de una hipoteca de 33.000 pesos reducida hoy a $ 31.735 con 694 milésimos y abonará en dinero el exceso sobre esta suma hasta el precio de compra. Los títulos pueden ser examinados en la oficina del Banco antes del remate. Verificado éste no habrá lugar a reclamo. Seña. 5 o|o Comisión 1 o|o en dinero efectivo. Este remate se efectúa con sujeción a lo dispuesto en las leyes vigentes números 8172 y 9155. Por informes, ocurrir al Banco Hipotecario Nacional.

Aviso iniciado en LA EPOCA el 20 de Mayo de 1916. 984 v. junio 7

SUCURSAL MENDOZA

PROPIEDAD RURAL EN EL DEPARTAmento de Lavalle, distrito "Costa de Araujo", con superficie de 48 hectáreas, 0.622 metros 78 centímetros cuadrados. Préstamo Nº Hº 556|17213, serie C. H. A. 6 o|o de $ 12.000

El Banco Hipotecario Nacional rematará en el local de su sucursal en la ciudad de Mendoza, establecida en la calle Rivadavia número 165. el día LUNES, CINCO DE JUNIO DE MIL NOVECIENTOS DIEZ Y SEIS. A LAS DOS DE LA TARDE una propiedad ubicada en el Departamento de Lavalle, distrito "Costa de Araujo", con superficie de 48 hectáreas 0.622 metros 78 centímetros cuadrados. conteniendo: 2 hectáreas 5831.55 metros de viña francesa frutal, 5.000 metros de viña criolla; 10 hectáreas 7.355.16 metros de viña francesa de 3 y 4 años; 11 hectáreas 7454 mts. 29 cm. de terreno destinado a siembras; 9 hectáreas 3238 mts. 03 cm. de potreros alfalfados y el resto de 13 hectáreas 1743,75 metros se compone de terreno cultivable e inculto. Contiene además una casa habitación y otras construcciones. Es a propiedad se escuentra dividida en dos fracciones por la calle Libertad y tiene derecho definitivo de agua para 35 hectáreas, 4905 mts. y riega por el Canal Bajada de Araujo, derivado del río Mendoza. Sus límites son: Primera fracción: Al N., calle Libertad en medio con la segunda fracción; al S., con don Francisco Díaz; al E. con los señores J. Burgarelli y Bautista Vietti y al O., con la calle Leandro N. Alem, frente a don Antonio Quiroga. Segunda fracción: Al N., con los señores José F. Gudiño y Vicente Lauriente; al S., calle Libertad en medio con la primera fracción; al E., con el señor J. Arenas y al O., calle Leandro N. Alem, frente a los señores A. Quiroga y F. Martínez.

BASE DE VENTA: $ 17.000

El comprador continuará haciendo el servicio de la hipoteca originaria de $ 12.000 que reconoce la propiedad, reducida hoy a pesos 11.540 con 252 milésimos y abonará en dinero el exceso sobre esta suma hasta el precio de compra. Los títulos pueden ser examinados en la oficina del Banco antes del remate. Verificado éste, no habrá lugar a reclamo. Seña 5 o|o y comisión 1 o|o que serán exigidas en efectivo en el acto del remate, el que se efectuará con sujeción a lo dispuesto en las leyes vigentes números 8172 y 9155. Por informes ocurrir al Banco Hipotecario Nacional (25 de Mayo número 245, capital federal), o a su sucursal en Mendoza.

Aviso iniciado en LA EPOCA el 17 de mayo de 1916.

968—v. junio 5.

SUCURSAL MENDOZA

CASA EN LA CIUDAD DE MENDOZA. PRESTAMO N.o H.o 205|11.258, serie C. H. A. 6 o|o, de $ 4.000. El Banco Hipotecario Nacional rematará en el local de su sucursal en la ciudad de Mendoza, establecida en la calle Rivadavia N.o 165, el día SABADO DIEZ DE JUNIO DE MIL NOVECIENTOS DIEZ Y SEIS. A LAS DOS DE LA TARDE, una casa ubicada en la ciudad de Mendoza, calle Monte Caseros N.o 1448, con superficie de 750 metros cuadrados, conteniendo siete piezas principales; dos corredores y demás dependencias. Sus límites son: Norte sucesión de Salvador Lima; Sur, Francisco S. Alvarez; Este, calle Monte Caseros, y Oeste, sucesores de Hermenegildo Martínez.

BASE DE VENTA $ 5.800

El comprador continuará haciendo el servicio de la hipoteca originaria de $ 4.000, que reconoce la propiedad, reducida hoy a $ 3.796 con 818 milésimos y abonará en dinero el exceso sobre esta suma hasta el precio de compra. Los títulos pueden ser examinados en la oficina del Banco antes del remate. Verificado éste. no habrá lugar a reclamo. Seña 5 o|o y comisión 1 o|o que serán exigidas en efectivo en el acto del remate, el que se efectúa con sujeción a lo dispuesto en las leyes vigentes números 8172 y 9155. Por informes ocurrir al Banco Hipotecario Nacional (25 de Mayo número 245, Capital Federal) o a su sucursal en Mendoza. — Aviso iniciado en LA EPOCA, el 23 de mayo 1916. 996 v. junio 10

CAPITAL

CASA, CALLE RODRIGUEZ PEÑA N.o 2055, entre las de Paseo de Julio y Posadas, N.o H.o 11.127, serie C. H. A. 6 o|o. El Banco Hipotecario Nacional rematará en su local el VIERNES 9 DE JUNIO DE 1916. A LAS 2.30 P. M., una casa ubicada en la calle Rodríguez Peña N.o 2055. El edificio consta de sala, escritorio, seis habitaciones, comedor, baño, cocina, w. c. y al fondo tres piezas, etc. El terreno mide 8.66 metros de frente al N. O. por 53.55 metros de fondo con lo poco más o menos que resulta dentro de sus muros.

BASE DE VENTA $ 45.000

El comprador continuará haciendo el servicio de una hipoteca de $ 45.000, reducida hoy a $ 42.714 con 202 milésimos y abonará en dinero el exceso sobre esat suma hasta el precio de compra. Los títulos pueden ser examinados en la oficina del Banco antes del remate. Verificado éste no habrá lugar a reclamo. Seña 5 o|o y comisión 1 o|o en dinero efectivo. Este remate se efectúa con sujeción a lo dispuesto en las leyes vigentes números 8172 y 9155. Por informes, ocurrir al Banco Hipotecario Nacional. — Aviso iniciado en LA EPOCA el 23 de mayo de 1916. 998 v. junio 9

CAPITAL

FINCA CALLE PASEO DE JULIO, NUMEROS 2050|54, entre las de Montevideo y Rodríguez Peña, Nº Hº 10.212. Serie C. H. A. 6 o|o.

El Banco Hipotecario Nacional rematará en su local el VIERNES 9 DE JUNIO DE 1916. A LAS 2 P. M., una finca ubicada en la calle Paseo de Julio números 2050 y 2054. El edificio consta de gran salón para negocio con w. c. Terreno mide: 8.66 metros de frente al N. E., por 49.79 metros de fondo con lo poco más o menos que resulte dentro de sus linderos

BASE DE VENTA. $ 31.000.—

El comprador continuará haciendo el servicio de una hipoteca de $ 31.000. reducida hoy a $ 29.425 con 339 milésimos y abonará en dinero el exceso sobre esta suma hasta el precio de compra. Los títulos pueden ser examinados en la oficina del Banco antes del remate. Verificado éste no habrá lugar a reclamo. Seña 5 o|o. Comisión 1 o|o en dinero efectivo. Este remate se efectúa con sujeción a lo dispuesto en las leyes vigentes números 8172 y 9155. Por informes, ocurrir al Banco Hipotecario Nacional.

Aviso iniciado en LA EPOCA el 23 de mayo de 1916 997-v. 9 junio

Peralta Martínez y Serna

JUDICIAL. — CASA SOBRE NUEVA POMpeya.—Calle Mon 2622 entre la Avenida Cruz (prolongación de Chiclana) y la calle Itaqui. —Juez Dr. Repetto, secretaría del Dr. Quirno Costa. Juicio José Conti con Benito Landoni.

Base. $ 1.366 65, o sea las dos terceras partes de la tasación

El domingo. 4 de Junio, a las 4. en la misma propiedad. — Terreno: Es el lote 4 de su manzana. Mide 8 m. 66 de frente al S. O., por 17 m 32 de fondo. Edificio: consta de 2 habitaciones, cocina, w. c., etc. 8 o|o como seña y a cuenta de precio y 2 o|o de comisión.— Peralta Martínez y Serna. 961 v. jun. 3

[illegible]STOR MO[illegible]

JUDICIAL. — PROPIEDAD AGREJ[illegible] 3632, ENTRE Boedo y Colombres. Su edificio consta de sala, comedor, 4 habitaciones dormitorios, cocina y w. c., 2 patios, zaguán y pasaje, todo con material de primer orden, pisos pinotea, carpintería de pino y cedro, etc. Edificada en un terreno que se compone de dos fraciones; la primera hacia el frente mide 8 m. 188 m. m. al norte; 18 m. 440 m. m. al este, 19 m. 335 m. m. al oeste; y 8 m. 66 centímetros en su contrafrente, dando una superficie de 154 metros 28 centímetros cuadrados. La segunda tiene la siguiente: 8 m. 66 centímetros de frente al norte, por 8 m. 227 m. m. de fondo, dando una superficie de 61 metros 24 centímetros cuadrados que, agregada a la anterior, da un total de 225 metros con 52 centímetros cudrados. Base de venta, las 2|3 partes de su tasación, $ 1[illegible] 509.42 moneda nacional.

El domingo 11 de Junio, a las 3 p. m. la remataré en la [illegible]. Venta ordenada por el señor juez en lo civil, doctor Lagos, en los autos por cobro hipotecario seguido por doña Sofía Erra de Alfano contra Josefa Lasala de Procaccio y don Bernlero Procaccio, el que tramita por la secretaría del doctor Ramón Peña. El comprador entregará en el acto del remate el 8 o|o como seña y el 2 o|o de mi comisión, que es a cargo del mismo. Más datos, en secretaría o en mi oficina: Florida 377, U. T. 971, Avenida — Pastor Mora. 1007 v. 10 Junio.

ARNALDO K. SISMAN

JUDICIAL

POR DISPOSICION DEL SEÑOR JUEZ DE comercio, doctor Juan B. Estrada, se hace saber por medio del presente y por el término de ocho días, que el martillero don Arnaldo K. Sisman ha sido designado para vender en público remate un automóvil "Peugeot" embargado en el juicio Pascual Rocaful contra Clementina Lucio por cobro de pesos. — Buenos Aires. 23 de mayo de 1916. — Firmado: Martín J. Castiarena, secretario.

Nota: El remate se efectuará el día sábado 3 de junio, a las 3 de la tarde, en el garage calle Bella Vista 1668. Datos, Ombú 631. 1.007-v. 3 j.

MAX. C. PAZ

JUDICIAL. — CAMPO EN BARADERO. APto para agricultura y ganadería. 531 hectáreas, 20 áreas y 86 centiáreas.

El miércoles 7 de junio de 1916, a las 3 p. m en el salón de ventas de mis colegas señores Iriondo y Cía., B. Mitre 1146, Capital Federal venderé de acuerdo al siguiente

EDITO JUDICIAL

Por disposición del señor juez de 1.a Instancia en lo Comercial de la capital, doctor Félix Martín y Herrera, se hace saber por el término de 15 días, que en el juicio "Tomás Devoto y Cía., contra Rafael C. y Miguel Maldonado" ha sido designado el martillero Máximo C. Paz, para vender en pública subasta, el día, hora y lugar que designe, una fracción de campo, situada en el Partido de Baradero, provincia de Buenos Aires, compuesta de 531 hectáreas, 20 áreas y 86 centiáreas; lindando por el N. E. con A. Maldonado, el lote 2 de este mismo campo adjudicado a R. Asteria Puch y Maldonado y con el lote 1 del mismo campo adjudicado a Miguel Z. Maldonado; al N. O. con el lote 4 adjudicado a A. C. Haley Colombo; al S. E. con Ramallo D'Alessandría y parte de J. Tellería; y al S. O. con Juan Duggan (sucesión).

Base de venta: $ 99.158.94 m|n, o sean las 2|3 partes de su tasación.

Autorízase al martillero para exigir en el acto del remate al que resulte comprador el 8 o|o como seña y cuenta de precio y 2 o|o de su comisión.

Datos: Arenales 1132, capital. — secretaría del autorizante, Palacio de Justicia, 6.o piso

Buenos Aires, 10 de mayo de 1916.—Firmado: Agustín N. Matienzo, secretario.

985-v-7.jn.

EDICTOS JUDICIALES

Por disposición del señor juez de 1.a instancia en lo civil de la Capital Federal, doctor don César A. Campos, se cita, llama y emplaza por el término de treinta días a contar desde la primera publicación del presente a todos los que se consideren con derecho a los bienes dejados por fallecimiento de don VICENTE FOSSATI, ya sean como herederos o acreedores, para que dentro de dicho término, comparezcan por ante su Juzgado y Secretaría del que suscribe, a deducir sus acciones en forma, bajo apercibimiento de lo que hubiere lugar por derecho.

Buenos Aires, 25 de Marzo de 1916. — Gabriel Fernández 825 v. 2 Junio.

Por disposición del señor juez de 1.a instancia en lo civil de la Capital Federal, doctor Fernando Klappenbach, se cita, llama y emplaza por el término de treinta días a contar desde la primera publicación del presente, a todos los que se consideren con derecho a los bienes dejados por fallecimiento de doña MARIA PRESENTACION GONZALEZ ABERASTAIN DE PICO DEL CERRO o MARIA GONZALEZ ABERASTAIN DE PICO DEL CERRO, ya sean como herederos o acreedores para que, dentro de dicho término, comparezcan por ante su juzgado y secretaría del que suscribe, a deducir, sus acciones en forma, bajo apercibimiento de lo que hubiere lugar por derecho

Buenos Aires, 2 de mayo de 1916. — José E. Cirio secretario. 889 v. Junio 7.

Por disposición del señor juez de 1.a instancia en lo civil de la Capital de la República doctor don Arturo Seeber, se cita y emplaza por el término de treinta días a contar desde la primera publicación del presente, a todos los que se consideren con derecho a los bienes dejados por fallecimiento de doña CLORINDA RODRIGUEZ DE BARRENECHEA ya sean como herederos o acreedores, para que dentro de dicho término, comparezcan por ante su juzgado y secretaría del que suscribe, a deducir sus acciones en forma, bajo apercibimiento de lo que hubiere lugar por derecho.

Buenos Aires, abril 25 de 1916. — Carlos P. Goyena. 883 v. Junio 8.

El señor juez de 1.a instancia en lo civil de la Capital de la República, doctor don Roberto Repetto, ha dispuesto se cite, llame y emplace por el término de treinta días, contados desde la primera publicación del presente, a todos los que se consideren con derecho a los bienes dejados por doña JUANA SCHMITZ DE DEL CORRAL, ya sean como herederos o acreedores, para que dentro de dicho término comparezcan a deducir sus acciones en forma por ante su juzgado y secretaría del que suscribe, bajo apercibimiento de lo que hubiere lugar por derecho.

Buenos Aires, mayo 3 de 1916. — Eduardo Rojas, secretario 910 v. 12 Junio.

El señor juez de 1.a instancia en lo civil de la Capital de la República, doctor don Roberto Repetto, ha dispuesto se cite, llame y emplace por el término de treinta días, contados desde la primera publicación del presente, a todos los que se consideren con derecho a los bienes dejados por don SANTIAGO ARMANDO JEANNE, y doña MARIA VIRGINIA FRANCISCA FREMIN DE JEANNE, ya sean como herederos o acreedores, para que dentro de dicho término comparezcan a deducir sus acciones en forma, por ante su juzgado y secretaría del que suscribe, bajo apercibimiento de lo que hubiere lugar por derecho.

Buenos Aires, 26 de abril de 1916.—Nicolás González Iramain, secretario. 932 v. Junio 15.

El señor juez de 1.a instancia en lo civil de la Capital de la República, doctor don Roberto Repetto, ha dispuesto se cite, llame y emplace por el término de treinta días, contados desde la primera publicación del presente, a todos los que se consideren con derecho a los bienes dejados por doña SAFFO o PAULINA LASTENIA SAFFO STRUZZI DE GALLARDO, ya sean como herederos o acreedores, para que dentro de dicho término comparezcan a deducir sus acciones en forma, por ante su juzgado y secretaría del que suscribe, bajo apercibimiento de lo que hubiere lugar por derecho.

Buenos Aires, mayo 3 de 1916. — Eduardo Rojas, secretario. 959 v. Junio 16.

El señor juez de 1.a instancia en lo civil de la Capital de la República, doctor don Roberto Repetto, ha dispuesto se cite, llame y emplace por el término de treinta días, contados desde la primera publicación del presente, a todos los que se consideren con derecho a los bienes dejados por don JUAN BAUTISTA o JUAN GIAMBRONI, MARIA ASUNCION ANA o ANA BARATTA DE GIAMBRONI, JUAN PEDRO o JUAN GIAMBRONI y LUISA VICENTE CELESTE o LUISA GIAMBRONI DE LOBRANDO, ya sean como herederos o acreedores, para que dentro de dicho término comparezcan a deducir sus acciones en forma, por ante su juzgado y secretaría del que suscribe bajo apercibimiento de lo que hubiere lugar por derecho

Buenos Aires, mayo 3 de 1916. — Eduardo Rojas, secretario 946 v. 17 Junio.

Por disposición del señor juez de 1.a instancia en lo civil de la Capital Federal, doctor Fernando Klappenbach se cita, llama y emplaza por el término de treinta días a contar desde la primera publicación del presente, a todos los que se consideren con derecho a los bienes dejados por fallecimiento de don JUAN EMILIO VULPONI, ya sean como herederos o acreedores para que, dentro de dicho término, comparezcan por ante su juzgado y secretaría del que suscribe, a deducir sus acciones en forma, bajo apercibimiento de lo que hubiere lugar por derecho.

Buenos Aires, 11 de mayo de 1916. — C. F. Ayarragaray, secretario. 947 v. Junio 17.

El señor juez de 1.a instancia en lo civil de la Capital de la República, doctor don Roberto Repetto, ha dispuesto se cite, llame y emplace por el término de treinta días, contados desde la primera publicación del presente, a todos los que se consideren con derecho a los bienes dejados por don PEDRO VIDART ya sean como herederos o acreedores, para que dentro de dicho término comparezcan a deducir sus acciones en forma, por ante su juzgado y secretaría del que suscribe, bajo apercibimiento de lo que hubiere lugar por derecho.

Buenos Aires, mayo 8 de 1916. — José A. Quirno Costa, secretario. 953 v. Junio 20.

Por disposición del señor juez de primera instancia en lo civil de la Capital Federal, doctor Gerónimo Balarino, se cita, llama y emplaza por el término de quince días, contados desde la primera publicación del presente, al propietario o propietarios del terreno ubicado en la calle Lobos esquina Ferro Carril (hoy Estéban Bonorino), frente al sud por Lobos y oeste por Bonorino, para que dentro de dicho término comparezcan ante su juzgado y secretaría del que suscribe, a tomar la intervención que le corresponde ya sea por sí o por medio de apoderado en el juicio que por cobro de afirmados le siguen los señores Bruno Benítez y Cía., bajo apercibimiento de que si así no lo hicieren, se le dará intervención al defensor de ausentes.

Buenos Aires, abril 12 de 1916. — Manuel G. Olmos, secretario. 958 v. 2 Junio.

Por disposición del señor juez de primera instancia en lo civil, doctor Julián V. Pera, se hace saber a los acreedores del concurso formado a don MAXIMO CASA que se ha fijado el término de treinta días para que presenten al síndico, doctor Albino Pugnalín, con domicilio en la calle Bartolomé Mitre 311, los títulos justificativos de sus respectivos créditos.

Buenos Aires, mayo 15 de 1916. — Enrique Aranda, secretario. 957 v. 20 Junio.

El señor juez de 1a. instancia en lo civil de la Capital de la República. doctor don Roberto Repetto, ha dispuesto se cite, llame y emplace por el término de treinta días, contados desde la primera publicación del presente, a todos los que se consideren con derecho a los bienes dejados por don LORENZO FERROS, ya sean como herederos o acreedores, para que dentro de dicho término comparezcan a deducir sus acciones en forma, por ante su juzgado y secretaría del que suscribe, bajo apercibimiento de lo que hubiere lugar por derecho.

Buenos Aires, 16 de mayo de 1916. — N. González Iramain, secretario. 974 v. Junio 22.

Por disposición del señor juez de 1.a instancia en lo civil de la Capital Federal, doctor don César A. Campos se cita, llama y emplaza por el término de treinta días a contar desde la primera publicación del presente, a todos los que se consideren con derecho a los bienes dejados por fallecimiento de don JOSE ANTONIO LAGOS y doña LUISA CARRERA, ya sean como herederos o acreedores, para que dentro de dicho término, comparezcan por ante su juzgado y secretaría del que suscribe, a deducir sus acciones en forma, bajo apercibimiento de lo que hubiere lugar por derecho.

Buenos Aires, 15 de mayo de 1916. — P. A. S. Gabriel Fernández. 975 v. 22 Junio.

El señor juez de 1.a instancia en lo civil de la Capital de la República, doctor don Roberto Repetto, ha dispuesto se cite, llame y emplace por el término de treinta días, contados desde la primera publicación del presente, a todos los que se consideren con derecho a los bienes dejados por don JOSE o JOSE MARCOS RIZZO, ya sean como herederos o acreedores, para que dentro de dicho término comparezcan a deducir sus acciones en forma, por ante su juzgado y secretaría del que suscribe, bajo apercibimiento de lo que hubiere lugar por derecho.

Buenos Aires, mayo 17 de 1916. — Leocadio Paz, secretario. 994 v. Junio 27.

El señor juez de 1.a instancia en lo civil de la Capital de la República: doctor don Roberto Repetto, ha dispuesto se cite, llame y emplace por el término de treinta días, contados desde la primera publicación del presente, a todos los que se consideren con derecho a los bienes dejados por don DIEGO ARTURO KAVANAGH, ya sean como herederos o acreedores, para que dentro de dicho término comparezcan a deducir sus acciones en forma, por ante su juzgado y secretaría del que suscribe, bajo apercibimiento de lo que hubiere lugar por derecho.

Buenos Aires, mayo 20 de 1916. — Carlos C. Marín, secretario. 1005 v. Junio 28.

El señor juez de 1.a instancia en lo civil de la Capital de la República, doctor don Juan Carlos Lagos, ha dispuesto se cite, llame y emplace por el término de treinta días, contados desde la primera publicación del presente, a todos los que se consideren con derecho a los bienes dejados por don MARTIN DEMETRIO IRIGOYEN, ya sean como herederos o acreedores, para que dentro de dicho término comparezcan a deducir sus acciones en forma, por ante su juzgado y secretaría del que suscribe, bajo apercibimiento de lo que hubiere lugar por derecho.

Buenos Aires, mayo 29 de 1916. — Argentino Germán Barraquero, secretario. 1|41 v. Julio 5.

El señor juez de 1.a instancia en lo civil de la Capital de la República, doctor Julián V. Pera, ha dispuesto se haga saber a don CARLOS BARBERO, por el término de tres días contados desde la primera publicación del presente, que en los autos caratulados Macchi doña Josefina contra BARBERO DON CARLOS, sobre cobro hipotecario, que su señoría ha dictado la siguiente resolución:

Buenos Aires, abril veinte y nueve de mil novecientos seis. — Y Vistos; Considerando: Que a fs. 13 se libró mandamiento por la suma de $ 20 000 moneda nacional, contra don CARLOS BARBERO, que adeuda a doña Josefina Macchi provenientes de un préstamo hipotecario según así resulta de la escritura de fs. 4 y no habiendo dado resultado la intimación de pago, se citó al ejecutado de remate fs. 14 vta. habiendo vencido el término sin que haya opuesto excepción alguna, según consta del certificado de fs. 17 vta, llamándose autos para sentencia en la misma foja:

Por ello de acuerdo con lo dispuesto en el art. 486 y 498 del Código de Procedimientos: falló mandando se lleve la ejecución adelante hasta ser pago el acreedor del capital reclamado, intereses y costas. Se regulan los honorarios al doctor Lancelotti, en la suma de quinientos pesos moneda nacional y los del procurador Nicolás L. Perrotta, en trescientos pesos de igual moneda: Notifiqué el empleado Gallardo. Rep. la foja: Julián V. Pera, Ante mí: Enrique Aranda.

Buenos Aires, mayo 29 de 1916. — Enrique Aranda, secretario. 1|40 v. Junio 2

El señor juez de comercio doctor Juan B. Estrada, ha dispuesto que se haga saber a los acreedores del concurso formado a don JUAN VIDAL PIQUER.

Buenos Aires. Diciembre 23 de 1915. — Autos y Vistos: Por presentado y constituído el domicilio indicado. Atento a lo solicitado, declárase en estado de quiebra a JUAN VIDAL PIQUER. Nómbrase contador a don Pedro C. Díaz, a quien le ha correspondido según el sorteo practicado en este acto ante el actuario. Fíjase como fecha provisoria de la cesación de pagos, el día ... líbrese oficio al señor Director de Correos para que retenga y remita al contador nombrado la correspondencia epistolar y telegráfica del fallido, que deberá ser abierta en su presencia o por el juez en su ausencia, a fin de entregarle la que fuere puramente personal; intímese a todos los que tengan bienes y documentos del fallido para que los pongan a disposición del contador, bajo las penas y responsabilidades que correspondan; se prohibe hacer pagos o entregas de efectos al fallido, so pena a los que lo hicieren, de no quedar exonerados en virtud de dichos pagos y entregas, de las obligaciones que tengan pendientes en favor de la masa; procédase por el actuario y el contador nombrado a la ocupación, bajo inventario, de todos los bienes y pertenencias del fallido; líbrense los oficios del caso a los señores jueces de comercio y a la Oficina de Embargos e Inhibiciones para que anote la que se decreta contra el fallido y cítese al señor Agente Fiscal; publíquense edictos por seis días en los diarios Boletín Judicial y LA EPOCA, haciendo saber este auto y convocando a los acreedores a junta de verificación de créditos, que tendrá lugar en la sala de audiencias del juzgado, el día 14 de Febrero de 1916, a las 3 p. m.

Se señalan para notificaciones en secretaría los días lunes y jueves o el siguiente hábil, si alguno de éstos fuere feriado. — Rep. la foja. Juan B. Estrada. Ante mí: J. Castiarena.

Al mismo tiempo hago saber el siguiente auto: Mayo 4 de 1916. — Se designa la audiencia del día 5 de Junio a las 3 p. m., para que tenga lugar la junta de verificación decretada a fs. 7, debiendo publicarse por edicto en el término y los diarios en el mismo designado. Rep. la fs. Estrada. Ante mí: Martín J. Castiarena, secretario.

Buenos Aires, mayo 10 de 1916.

1|46 v. Junio 7.

CUPON DE "LA EPOCA"

HIPODROMO ARGENTINO

Reunión del domingo 4 de Junio de 1916

1.a carrera ....

2.a carrera ....

3.a carrera ....

4.a carrera ....

5.a carrera ....

6.a carrera ....

7.a carrera ....

8.a carrera ....

Nombre ....

Domicilio ....

Todo cupón debe venir acompañado de un cheque de los cigarrillos Intransigentes que contiene cada atado.

LICITACIONES

MINISTERIO DEL INTERIOR

DIRECCION GENERAL DE CORREOS Y TELEGRAFOS

Llámase a licitación pública durante treinta días, para la provisión del vestuario de verano destinado al uso del personal de uniforme en la repartición. Por el detalle y pliego de condiciones ocurrir de 11 a. m. a 7 p. m. a la Dirección Administrativa de Correos y Telégrafos, calle Corrientes número 416 (2.o piso), en cuyo local se recibirán y abrirán públicamente las propuestas el 30 de junio próximo, a las 3 p. m. Las muestras pueden verse en la oficina de Almacenes de Correos y Telégrafos, calle Balcarce número 560, de 11 a. m. a 7 p. m.

Buenos Aires, 30 de mayo de 1916.

El jefe de la Dirección Administrativa

1'52 v. j. 30. M. J. Carlés.

AVISOS VARIOS

TALLER DE PINTURAS
DE JUAN J. GUERRA
PRESUPUESTOS GRATIS
CIUDAD O CAMPAÑA
SAN SALVADOR 3869

HERNIAS
QUEBRADURAS
Se curan radicalmente y sin operarlas
En todas las edades y sexos, con el sistema del Dr. Dueñas, único reconocido por las eminencias médicas, premiado con cuatro medallas de oro. Consultas todos los días de 9 a 5. domingos de 9 a 12. Suipacha 394. Buenos Aires. Atiende por correo.

Banco El Hogar Argentino
Av. de Mayo 886
Tiene propiedades en venta con facilidades de pago, en la capital y pueblos suburbanos

"La Mercantil"
ES LA QUE ADELANTA MAS DINERO SOBRE POLIZAS DE EMPEÑO.
LAVALLE 886 952 perm.

Automóviles y carruajes para paseo
SERVICIOS FUNEBRES
IRIBARNE & Cía.
Casa central: TACUARI 344
TELEFONOS: U. Telef. 448 y 1819. Libertad — Coop. 652, Central
NO CONFUNDIR

AVISOS FUNEBRES

MISAS Y FUNERALES

✝ MARTIN ARIN. — (q. e. p. d.) — Falleció en Adrogué el 4 de junio de 1914. — Su esposa María M. de Arín; sus hijos Miguel, José, Martín, Juanita, Julio, Pedro, Elisa y Juancito; su hija política Josefina A. de Arín; su hermana (ausente), hermanos políticos, y demás deudos invitan a sus relaciones al funeral que por el eterno descanso de su alma se oficiará en la iglesia parroquial de Adrogué el sábado 3 de junio a las 10 a. m. Favor que agradecerán. Se despedirá por tarjeta. Unica invitación.

✝ JOSE DIOSDADO. — (q. e. p. d.) — Falleció el 1.o de junio de 1915, confortado con los auxilios de la santa religión. — Su esposa, Felipa Iturralde de Diosdado: sus hijos, José, Luis, Enrique I., Amalia, Diosdado de Schóo, Miguel R., María Pía Diosdado de Martínez, Abel N., Ricardo C., Delia M., Sarah J. y Celina A.; su señora madre política, Baldomera U. de Iturralde; sus hijos políticos, Emma Milani de Diosdado, Juan Carlos Martínez y Damián Schóo; sus hermanos políticos, nietos y demás deudos, invitan a sus relaciones a las misas que por el eterno descanso de su alma se celebrarán en la iglesia de Santo Domingo el sábado 3 de junio de 8.30 a 10.30. Favor que agradecerán. La familia asistirá a la última misa. El duelo se despedirá por tarjeta. v. Junio 2.

✝ ADELA CARREGA DE VIDAL. — (q. e. p. d.) — Falleció el 2 de enero de 1916, confortada con los auxilios de la santa religión. — Sus hijos Manuel, Carlos, Sara, María Isabel y Susana; hija política, nietos y demás deudos invitan al funeral que se celebrará mañana sábado 3 de junio, a las 11 a. m. en la iglesia de San Nicolás de Bari. El duelo se despedirá por tarjeta.

✝ MARIA SAUNDERS DE DILLON. — (q. e. p. d.) — Falleció el 3 de mayo de 1916. — Su esposo Lorenzo Dillon, su hermana Brígida S. de Hall, sus sobrinos y demás deudos, invitan a sus relaciones al funeral que por el eterno descanso de su alma se celebrará mañana sábado 3 de junio a las 9.30 a. m. en la calle Santa Cruz (Estados Unidos y General Urquiza). Favor que agradecerán. El duelo se despedirá por tarjeta.

INFORMACIONES DE ÚLTIMA HORA

Servicio Telegráfico del Exterior

En los Balcanes

Los franceses ocupan Pervi

ENCUENTROS DE PATRULLAS

Comunicados oficiales

LONDRES, junio 2. — Un despacho que se acaba de recibir de Salónica dice que las tropas franceses ocuparon la localidad de Pervi, situada al nordeste del lago Doiran.

En la zona de Pervi se han producido varios encarnizados encuentros, en todos los cuales resultaron victoriosas las fuerzas republicanas.

Entre Doiran y Gheogheli ha habido intermitentes cañoneos.

Ocho aeroplanos franceses arrojaron bombas en el campamento búlgaro de Xauthi.

LONDRES, junio 2. — "The Times" publica hoy un despacho de Salónica, que dice como sigue:

"Ningunas tropas alemanas han tomado parte hasta ahora en las operaciones efectuadas en el territorio griego. Estas han sido realizadas por búlgaros en número relativamente corto, que llevaban uniforme alemán.

"Los griegos de la frontera huyen precipitadamente hacia el sur.

"Han producido un gran pánico en Seres las noticias de los atropellos que han cometido las tropas invasoras. Se refieren con detalles los asesinatos, violaciones y saqueos de los búlgaros.

"Se cuenta que la maestra griega señorita Kasitarides, fué ultrajada por los soldados búlgaros, los cuales se entregaron también a matanzas en Lehovo, Tchengel y Petrichi.

"Los invasores han arreado a su paso todo el ganado que encontraban, con objeto de abastecerse."

LONDRES, junio 2. — El "Daily Telegraph" ha recibido este despacho de Salónica:

"El gran objeto perseguido por los búlgaros con su avance es seguramente posesionarse de la región oriental de Macedonia, la que ambicionaban desde hace mucho tiempo.

"Ahora los mismos griegos les han abierto las puertas, y los búlgaros se hallan en posesión del desfiladero de Dervendi, quedando el resto de la parte oriental a merced de los invasores.

"Políticamente, se encuentra dividida la Macedonia en dos partes: la del oeste del Struma, que ocupan los aliados, y la del este, que, a pesar de no estar ocupada por el enemigo, se encuentra bajo la influencia y el dominio de él. De aquí en adelante los aliados considerarán que es éste el verdadero estado de cosas, y obrarán en consecuencia."

AMSTERDAM, junio 2. — Comunican de Berlín que allí se publicó el siguiente boletín oficial:

"En los Balcanes, un débil ataque enemigo en el extremo sur del lago Doiran, fué rechazado.

"Cerca de Brest hicimos prisioneros a algunos serbios con uniforme inglés."

NUEVA YORK, junio 2. — Un boletín oficial de Sofía, recibido con retraso, dice que las tropas aliadas en los últimos dos meses han estado abandonando sus posiciones en los alrededores de Salónica y avanzando hacia el norte, en dirección a la frontera, donde se hallan atrincherados los búlgaros.

LA BATALLA DE VERDUN

PEQUEÑO EXITO FRANCES

PARIS, junio 2.—Un comunicado oficial dado a la publicidad por el gobierno francés dice lo siguiente:

"Hubo durante la noche un combate de gran violencia en la región del Mosa.

"Progresamos ligeramente al sud del bosque de Cauretes.

"Se está desarrollando una lucha violentísima entre la granja de Thiaumont y la localidad de Vaux."

PARIS, junio 2. — Se dió a la publicidad la siguiente nota oficiosa:

"La acción alemana emprendida entre el Mosa y el fuerte de Vaux fué particularmente potente y precedida de una formidable preparación de artillería.

"La lucha se desarrolló furiosamente en un frente de 5 kilómetros entre la granja de Tiaumont y Vaux.

"Los asaltos simultáneos de la izquierda y centro del enemigo contantemente reforzado son impotentes para romper la resistencia francesa. El enemigo quedó diezmado en el mismo sitio.

"A la derecha a pesar de sus pérdidas sangrientas, los asaltantes que fueron rechazados varias veces, lograron finalmente penetrar en la primera línea francesa nivelada, comprando esa ligera ventaja con la pérdida de la mitad de sus efectivos.

"Para convencerse de la poca importancia de un resultado útil para los alemanes, éstos avanzaron ya la línea más lejos, tomando hasta el bosque de Carlette sin sacar ningún provecho.

"La batalla de Verdun degenera más y más en una lucha sobre un frente casi inmóvil con olas aisladas cuya extrema violencia produce muy débiles oscilaciones, no modificando la línea de batalla general.

PARIS, junio 2. — "Le Matin" dice que informes fidedignos le permiten afirmar que los alemanes sacrificaron 450.000 hombres delante de eVrdun desde el 21 de febrero pasado.

Aniversario de la muerte de Garibaldi

ROMA, junio 2. — Con motivo del aniversario de la muerte del ilustre patriota general José Garibaldi, la ciudad está embanderada.

El alcalde de Roma príncipe Colonna coronó el busto de Garibaldi que está dentro del Capitolio.

El comendador Apolloni pronunció en esa ocasión un gran discurso elogiando la memoria del famoso prócer.

COMUNICADO OFICIAL FRANCÉS

PARIS, junio 2. — Se dió esta tarde a la publicidad el siguiente comunicado oficial:

"En el Argona hubo un combate con granadas en el sector de Vaugnois, Courtes-Chaussees y Fille-Morte.

"Hicimos volar varias minas que perjudicaron los trabajos subterráneos del enemigo.

"En la margen izquierda del Mosa un contraataque de nuestras tropas nos permitió progresar en unos cien metros en las galerías enemigas al sud del bosque Caurettes.

"Entre el bosque y la aldea de Cumieres el enemigo fué detenido por nuestros tiros de barrida y no pudo desembocar.

"En la margen derecha del Mosa la batalla prosiguió ayer durante el día y la noche con extremo encarnizamiento en todo el frente entre la granja de Thiaumont y Vaux y se extendió aún al este del fuerte de Vaux hasta Damloup".

El entierro del general Gallieni

PARIS, junio 2. — Las exequias del general Gallieni revistieron el carácter de una grandiosa manifestación de duelo; en medio de un profundo recogimiento, con una emoción universal y conmovedora en las grandes manifestaciones populares. El pueblo de París, viviente símbolo de calma, unión, dignidad y perseverancia, acompañó el ataúd de su defensor, rindiendo ostentoso homenaje de gratitud al capitán que garantizó la inviolabilidad de la capital, honrando en él, piadosamente a todos los hijos que cayeron y caerán para la salvación de la patria adorada.

Despacho del rey Jorge a Shackleton

LONDRES, junio 2. — El rey envió a sir Ernest Shackleton el siguiente telegrama:

"Me alegro de que hayáis llegado sano y salvo a las islas Malvinas y espero que se salvarán pronto vuestros compañeros".

URUGUAY

MONTEVIDEO, junio 2. — En vista del deplorable estado de los campos, el gobierno dictó un decreto permitiendo por las receptorias y subreceptorias la exportación temporaria de ganado vacuno para ser reincorporado al país antes del treinta y uno de diciembre. Establécese además que desde ahora hasta el primero de noviembre regirá la rebaja de treinta por ciento en los aforos de ganado en pie para exportación.

—Esta mañana tomó posesión del cargo de presidente del Banco de la República el Dr. Claudio Williman. A la ceremonia concurrió el ministro de Hacienda, miembros del directorio y personal superior de la institución.

MONTEVIDEO, junio 2.—A raíz de los sucesos del primero de mayo en que varios manifestantes socialistas rompieron valiosos cristales, los damnificados que tenían asegurados esos cristales en el Banco de Seguros del Estado se presentaron reclamando el pago del siniestro, pero el Banco se rehusa a pagarlos bajo pretexto de que la póliza establece en su favor la excepción de las fracturas producidas por tumultos populares. Por su parte la jefatura dice que no los hubo. En tales circunstancias, los propietarios no saben a quien dirigirse para cobrar la indemnización que les corresponde.

BRASIL

RIO DE JANEIRO, junio 2. — El ministro argentino doctor Ayarragaray, ofreció ayer un almuerzo al conocido aviador brasileño señor Santos Dumont, quien parte hoy con destino a la Argentina, pues se propone asistir a los festejos que se celebrarán con motivo del primer centenario de la jura de la independencia argentina.

Asistió al almuerzo la familia del distinguido diplomático, el doctor Souza Dantas, subsecretario de Relaciones Exteriores y el personal de la legación.

ECOS PARLAMENTARIOS

En los círculos parlamentarios ha sido el tema del día las nuevas orientaciones de los partidos Demócrata Progresista y Conservador.

No se oculta la mala impresión que ha causado la insistencia de algunas personas que represntan situaciones políticas y la vacilación de otros para concurrir a lo que se ha dado en llamar una solución.

En los mismos centros se dice que el candidato a la vice será el señor Carbó, a quien desea imponer su partido, en razón de que se cree poseedor de 71 electores.

Entre la gente independiente la asamblea de anoche no soluciona nada y lo único que puede traer es una mayor descomposición en las fuerzas conservadoras, que se encuentran ya completamente desorientadas.

El presidente de la cámara doctor Demaría se ocupa en estos momentos de la confección de las comisiones internas, lo que parece ofrece algunas dificultades que hasta ahora no ha sido posible salvar.

SENADO

El senado está citado para mañana a las 3 y 30 a fin de iniciar sus tareas.

Posiblemente la sesión se reducirá al nombramiento de comisiones, que prepara el presidente.

INCORPORACION

El senador radical por Corrientes, doctor Numa Soto, que hasta ahora no se ha incorporado a la cámara de que forma parte, lo hará en la sesión de mañana.

EN LA PRESIDENCIA

Como ya hemos anunciado, el primer magistrado no concurrirá a su despacho en la casa de gobierno hasta el lunes próximo.

El miércoles a última hora subscribió una buen lote de expedientes de diversos ministerios que esperaban su firma, hacía más de una semana.

Esta tarde concurrirá al domicilio particular del doctor de la Plaza el secretario de la presidencia, doctor Fernando Gowland, con el fin de darse cuenta de algunos asuntos administrativos y al mismo tiempo preparar la firma que hay para despachar en el día de hoy.

ADUANA DE MENDOZA

EMPLEADOS SUSPENDIDOS

El ministerio de hacienda ha fijado en un mes y diez días, las suspenciones impuestas al guarda Nicolás Astor y al jefe del resguardo, Agustín Bara. A este último se lo apercibe seriamente por su falta de diligencia de desempeño de sus funciones.

Al aplicar este castigo, hace presente el ministerio, que en lo sucesivo, les queda prohibido terminantemente autorizar el retiro de efectos que no sean equipajes y que no haya tomado aduana, la intervención correspondiente.

En este mismo asunto se les castiga, a un jefe más y al guarda señor Troncoso, condenándoles a pagar por partes iguales una bolsa desaparecida de las mercaderías de depósito.

Catálogo de frutales y forestales

Como oportunamente lo anunciamos, en la segunda quincena de este mes será puesto en circulación el catálogo general de forestales, frutales y semillas de hortaliza que tiene disponibles para la venta el ministerio de Agricultura, provenientes de las escuelas y estaciones agronómicas y experimentales.

El catálogo que nos ocupa ha sido confeccionado por la dirección de Enseñanza e Investigaciones Agrícolas y él contiene una descripción sintética de cada planta, estableciendo además la finalidad principal de la misma, sea para adorno de jardines, calles, avenidas, etcétera, o para la producción de fruta.

Este catálogo resulta algo así como una guía o un libro arborícola de consulta, muy útil para los que deseen adquirir plantas y no estén al corriente de las características de cada una de ellas, representando, a más, un libro de enseñanza.

Esta publicación, que tiene alrededor de cien páginas, trae varias ilustraciones de los establecimientos que dependen de la dirección general de Enseñanza Agrícola.

Su distribución será gratuita, y los interesados podrán solicitar catálogos en el ministerio de Agricultura, Florida 524, piso 4.o

Administración del ejército

¿RENUNCIA DEL GENERAL ZEBALLOS?

En las altas esferas militares se anuncian grandes modificaciones en el personal superior de la dirección de administración del ejército, a cuyo frente se encuentra, el general Zeballos.

Según las versiones circulantes, éste reiteraría su renuncia, pues se afirma rotundamente que ya se la presentó al general Allaria, a raíz del asunto de los nuevos cascos para las tropas.

Por otra parte han solicitado su relevo los coroneles Octavio Fernández y Marcilessi y teniente coronel Riveros, que prestan servicios en la dirección de administración.

El general Zeballos celebró esta mañana una conferencia de más de una hora con el ministro de guerra, negándose ambos a hacer manifestación alguna sobre lo tratado en la entrevista.

GUERRA Y MARINA

REGIMIENTOS 3 y 4 DE INFANTERIA

Como informamos, si el tiempo se muestra propicio, se llevarán mañana a cabo los festejos organizados en conmemoración del 100 aniversario de los regimientos 3 y 4 de infantería.

Las fiestas, consistentes en concursos de gimnasia, equitación y esgrima, serán efectuadas en el cuartel de la segunda de dichas unidades.

Han sido especialmente invitados el ministro de guerra y el jefe de la 1.a región militar, general Jones.

ESCUELA SUPERIOR DE GUERRA

Se entrevistó con el ministro de guerra el director de la escuela superior de guerra, coronel Noailles.

Este informó al ministro que los exámenes de los alumnos pertenecientes al curso especial de capitanes de ese instituto comenzarán el 17 del mes en curso.

PRESENTACION DE UN JEFE

En uso de licencia se presentó esta tarde en el ministerio de guerra el jefe de la 3.a brigada de caballería, coronel Torrente.

TRANSPORTE "MINISTRO EZCURRA"

Este buque tanque llegó esta mañana a Comodoro Rivadavia, en donde embarcará un cargamento de combustible líquido para traerlo a esta capital.

NOMBRAMIENTO EN EL EJERCITO

Por decreto del P. E. se ha nombrado jefe en la sección C de la inspección del ejército del teniente coronel Eusebio Oro.

—Se ha nombrado jefe del distrito militar 66 al teniente coronel Carlos Spika.

Este jefe había solicitado su retiro.

BAJA EN LA ARMADA

Firmóse un decreto concediendo la baja solicitada por el contador de segunda, Pedro E. Rojas.

TRANSPORTE "PAMPA"

Ha llegado a Filadelfia el transporte "Pampa", que llevaba a Norte América un cargamento de frutos del país.

A su regreso traerá carbón para la armada.

PALACIO DE JUSTICIA

TURNO GENERAL

Durante la primera quincena del corriente mes de junio corresponde el turno en la jurisdicción civil y comercial a los siguientes magistrados:

Fuero Comercial: Estará a cargo del juez doctor Félix Martín y Herrera, quien intervendrá con sus secretarios en el orden siguiente: con el doctor Romero los días 2, 7 y 12; con el doctor Eritos el 3, 8 y 13; el doctor Casares los días 5, 9 y 14, y con el doctor Matienzo los días 6, 10 y 15 del corriente.

Agente fiscal: Doctor Isaac Arriola.

Para las recusaciones del doctor Félix Martín y Herrera, corresponde intervenir al juez que le sigue en orden de turno, doctor Juan B. Estrada.

Fuero civil: a cargo del juez doctor Roberto Bunge, quien ha distribuído el turno entre sus secretarios en la siguiente forma: doctor Rawson, los días 2 y 9; doctor Echegaray, 3 y 10; doctor Quesada, 5 y 12; doctor Luzuriaga, 6 y 13; doctor Masini, 7 y 14, y el doctor Alsina los días 8 y 15 del corriente.

Agente fiscal, doctor Miguel Padilla.

Recusaciones: para las del doctor Roberto Bunge corresponde al juez doctor don Uladislao Padilla.

REGISTRO PUBLICO DE COMERCIO

Se inscribió en este registro en el día de hoy la razón social Tatti y Galli, que constituyen los socios señores Miguel Angel Tatti y Miguel Angel Galli, para dedicarse al ramo de compra y venta de tejidos en general y artículos similares, instalándose en la calle Carlos Pellegrini 446. El capital social lo forma la suma de $ 165.549 m|n., aportados en la proporción siguiente: El señor Tatti 150.000 pesos y el señor Galli la suma de 15.594 peso moneda nacional.

El término de duración del presente contrato ha sido fijado en 5 años, los que se contarán desde el día 1.o de agosto del año 1914.

La inscripción de este contrato de sociedad comercial ha sido ordenada por el señor juez de comercio, doctor don Alberto Estrada.

Ha solicitado también la inscripción en este registro por intermedio del mismo juez que el anterior contrato, la razón social que constituyen los señores doctor don Alberto Sanzarini y el doctor don José Comín y que lleva como rubro la denominación de Sanzarini y Comín"; la sociedad se dedicará y establecerá con laboratorio de análisis y fabricación de específicos, fijando como capital social la suma de 250.000 pesos. La presente sociedad ha fijado como término de duración de la misma, desde la fecha, hasta el día 31 de mayo de 1917.

CAMARA COMERCIAL

La Excma. Cámara Comercial en su último acuerdo ha dictado resolución en los juicios siguientes:

Definitivos: Hinz Hnos. contra Stupenengo y Malisani, se reforma; Weil y Cía. G. contra Manuel Grumberg, se revoca.

Interlocutorias: Cúneo José, su concurso, se confirma; Cavanna Angel contra Tomás Hugo, íd.; Dotti de raverso Adelina, su quiebra, se revoca; De Rosa José, quiebra, se confirma: Gómez Manuel Fermín contra F. C. Central Argentino, íd.; García Antonio contra Bienvenido Yoldi, íd.; García Ernesto A. contra Felipe Hernández, íd.; Lovato Marcos S. contra Juan B. Córdoba, íd.; Martínez Eugenio, quiebra, se revoca.

MUNICIPALES

ARREGLO DE CALLES

Con el fin de evitar el peligro que entraña para el tráfico público los hundimientos producidos en estos días en las calles Echeverría y Migueletes, la subintendencia de Belgrano ha solicitado del departamento de obras públicas el arreglo de esas arterias.

La misma subintendencia ha pedido a la dirección de las obras sanitarias que ordene el retiro de la tierra depositada en la calle Correa esquina Cabildo, que obstaculiza el tráfico.

FUNCIONAMIENTO DE UNA "KERMESSE"

Se ha solicitado informes a la dirección de espectáculos públicos sobre el funcionamiento de la "kermesse" de la calle Amambay entre San Eduardo y Gaona, local que, según parece, ha sido habilitado sin el permiso correspondiente.

COMISION MUNICIPAL

A la hora de costumbre debe reunirse hoy la comisión municipal a fin de tratar la orden del día número 8 que contiene la aprobación del cierre del ejercicio administrativo de 1914.

A propósito del proyecto presentado por el comisionado doctor Martínez Castro para derogar la ordenanza que establece la concentración de artículos de abasto en el mercado Bullrich, hemos conversado hoy con el intendente, quien manifiesta que ese proyecto pueda ser aprobado. El doctor Gramajo dice que no puede derogarse así una ordenanza que tiende a la municipalización de ciertos servicios públicos y que ha dado hasta el presente excelentes resultados.

No obstante, parece que el espíritu de los comisionados municipales, en general, es el de aprobar el proyecto en cuestión.

MUNDO COMERCIAL

TRIGO

NUEVA YORK, junio 2. — Para las entregas de trigo colorado americano a efectuarse en el mes de julio, las operaciones efectuadas hoy en este mercado no registraron precio de cotización anotándose en la clausura anterior, para las partidas a entregar en la misma fecha, el precio de 117 centavos.

CHICAGO, junio 2. — El trigo colorado americano, a entregar en el mes de julio, obtuvo en la apertura del día el precio de 105 5|8 en centavos oro americano, por bushel, siendo el precio fijado en la clausura de las operaciones últimas a 105 5|8 centavos oro americano. Las remesas de este cereal para entregar en el mes de septiembre, tuvieron como cotización en la apertura de las operaciones de hoy 106 7|8. Se anotó la clausura anterior a 107 3|8.

El tono del mercado se presenta tranquilo.

MAIZ

LIVERPOOL, junio 2. — El trigo tipo Hard Winter, de 61 1|2 libras de peso específico, adquirió en las operaciones del día el precio de 49|6 chelines por quárter, habiendo cerrado para las operaciones del día anterior sin precio de cotización.

Estos precios han sido fijados para las partidas contratadas para los meses de mayo y junio.

MAIZ

CHICAGO, junio 2. — Para el maíz mixto americano contratado a entregar en el mes de julio, la apertura del día marcó el precio de 68 7|8 centavos oro americano por bushel, cerrando las operaciones efectuadas en el día de ayer a 69 1|4.

LIVERPOOL, junio 2. — El maíz del Río de la Plata, para estregar en los meses de junio y julio, tuvo como precio en los negocios de hoy 469 chelines por quarter.

En la clausura anterior no adquirió este mismo tipo de cereal, precio de cotización.

LINO

CALCUTA, junio 2. — Para el lino, a entrega se efectúa en los meses de junio y julio de 410 libras, cerrando para las operaciones efectuadas el día último al mismo precio. Estos precios corresponden a partidas cuya entrega se efectúa en los meses de abril y julio.

HULL, junio 2. — Lino disponible se cotizó hoy a 69|9.

DULUTH, junio 2. — El precio a que se vendió el lino para entregar en los meses de julio y noviembre fué de 185 1|2 en centavos oro americano por bushel, siendo el precio de clausura con que se cotizó ayer de 185 1|2 en centavos oro americano por bushel.

Para las entregas en noviembre, la apertura registró el precio de 177 obteniendo en la clausura 177.

Nota. — El quarter, medida inglesa, equivale a 250 kilogramos. Al bushel, medida de peso americano, corresponden 35 kilogramos.

VENTA DE MAIZ

LIVERPOOL, junio 2. — Se vendió en este puerto un cargamento parcial de maíz, con destino a Londres, a 464 1|2 chelines, por quárter.

Este cereal se halla en viaje hacia el puerto consignado.

EMBARQUES DE CEREALES

SEGUN PUERTOS

PUERTOS	TRIGO			MAIZ			LINO			AVENA		
	En la Semana	Anterior	Hasta la Fecha	En la Semana	Anterior	Hasta la Fecha	En la Semana	Anterior	Hasta la Fecha	En la Semana	Anterior	Hasta la Fecha
Buenos Aires	9.033	11.981	443.816	26.348	6.903	109.929	5.562	3.641	206.390	.....	.....	66.304
Rosario	8.668	3.415	256.048	19.289	16.746	125.478	.....	.....	108.612	.....	.....	4.091
La Plata	4.636	.....	68.389	.....	.....	.....	.....	.....	434	.....	.....	20.663
Bahía Blanca	6.468	18.643	355.205	.....	.....	.....	.....	.....	535	21.851	19.643	203.885
San Nicolás	.....	.....	2.303	600	.....	9.441	.....	.....	23.333	.....	.....	.....
Villa Constitución	.....	.....	.....	2.687	3.202	14.671	.....	.....	11.014	.....	.....	.....
Santa Fe	.....	.....	.....	.....	.....	2.197	.....	.....	6.516	.....	.....	.....
Varios	.....	846	16.088	.....	.....	.....	.....	.....	7.240	.....	.....	.....
TOTAL TONELADAS	28.805	34.887	1.141.949	48.924	31.581	262.319	5.562	3.641	262.319	21.851	19.643	294.943

SEGUN DESTINOS

PUERTOS	TRIGO			MAIZ			LINO			AVENA		
	En la Semana	Anterior	Hasta la Fecha	En la Semana	Anterior	Hasta la Fecha	En la Semana	Anterior	Hasta la Fecha	En la Semana	Anterior	Hasta la Fecha
A órdenes	3.356	7.041	426.460	24.549	11.550	77.568	....	2.241	94.180	....	....	30.735
Reino Unido	....	....	65.182	2.978	....	50.344	....	....	61.240	....	....	36.951
Cont. Europeo	11.419	25.145	484.873	19.897	19.060	130.233	....	....	112.383	21.851	21.851	227.249
Brasil	14.030	2.701	154.430	....	....	....	....	....	127	....	....	8
Sud África	....	....	8.921	....	....	....	....	....	10	....	....	....
Estados Unidos	....	....	607	1.482	1.241	2.723	5.562	1.400	92.610	....	....	....
Varios	....	....	1.476	18	....	1.451	....	....	322	....	....	....
TOTAL TONELADAS	28.805	34.887	1.141.946	48.924	31.851	262.319	5.562	3.641	363.872	21.851	10.643	294.943